泰東日報

發行人 阿部眞言 編輯人 陳邁民 印刷人 李鑑綿
本報創刊西歷一九〇八年
社址 大連市奥町八十五番地
電話 社長室四五二四 營業局八九一 編輯局八〇九二 廣告部八〇六三

價目
本埠	外埠	廣告
零售每份七分 每月壹元三角	每月壹元四角五分半年八元六角全年十六元六角以上俱以現大洋本位計算但中國人以外以金票計算	每行（五號字十三字）一日刊費壹元指定特別地位加倍長期另議

民會籌備熱烈之時 何應欽忽持異議
謂民會非必要剿匪乃急務 蔣已派李仲公赴贛探眞相

（上海二十六日發電）何應欽之對諸蔣介石、夙即有諸多容忍、日前遂發表其國民會議之不必要論、而主張目下中國之緊急問體爲共匪討伐、雖有蔣介石之再三促其入京、但何氏依然不動、非特未出席於航空會議、即國民會議亦似有不出席之模樣、因此市中種種私流言不一而足、蔣介石爲探尋眞象、最近決派李仲公氏赴江西一行云、

約法全部審查完竣
全文計分八章八十三條 俟民會議決後始行公布 憲法頒布約法失效

【南京二十五日電】（敬二十四日）下午三時之、中常委會已將約法草案、討論完竣、候提全體會議決定、最重要者爲關於地方制度、已將省長二字刪除、改爲「各省政務由省政府綜理之」較原文爲活動、或委員制或省長制之省府、均可適用、約法草案全文計八章、（一）總則（二）訓政綱領（三）人民權利與義務（四）中央與地方之組織（五）地方自治（六）國民生計（七）教育（八）附則內容要點、（一）序言百餘字、略謂中華民國國民 國民黨、依總理遺議、製之中政時期之約法（一訓、於訓政時期、召集國民會）總則中規定中華民國之國都定於南京、（一）人民權利義務中有專利事實、特許權屬於中央等項（一）教育章、以三民主義爲中華民國教育之原則、男女受教育平等、凡及學齡之兒童、須受基本教育、教育經費獨立、（一）則度分兩章、甲中央則度、國府委員中、設主席一人、委員若干人、其名額另定之、五院正副院長各部會長、由國府主席依法任命之、乙地方制度、原爲省設省長一人、受中央指揮縣設縣長一人、嗣經修改如上（一）生計章係根據于右任孔祥熙提出之議案、合併而成有二十餘條、共八章八十三條、最後一條爲本約法於憲法頒布之日失其效力、

又據某中委談、約法必須經過中央全體臨時會議討論、方能提交國民會議、在國民會議未議決前不公布云、

人民權利義務

（一）人民權利義務人民無男女種族宗教階級之別、在法律上一律平等（二）人民之身體、非依法律不得逮捕拘禁審問處罰（三）人民之居住、非依法律不得侵入搜索封錮（四）人民有信教之自由（五）人民有遷徙之自由（六）人民有通信通電秘密之自由（七）人民有結社集會之自由（八）人民有發表言論及刊行著作之自由（九）但五六七八各項、因維持地方秩序必要時、得依法律之規定限制之（十）人民依法律有應考試之權（十一）人民依法律有服公務之權（十二）人民財產、非依法律不得查封沒收、（十三）人民財產所有權不受侵犯、但因公益上之必要、得依法律之規定徵收之（十四）人民依法律享有財產繼承權（十五）人民有訴訟及請願之權（十六）人民有納稅之義務（十七）人民有服兵役之義務

中央與地方之組織

（一）國民政府總攬中華民國之治權（二）國民政府統率陸海空軍（三）國民政府行使宣戰媾和及締結條約之權（四）國民政府行大赦特赦、及減刑復權（五）國民政府設立行政院、立法院、司法院、考試院、監察院、國民政府置五院之組織以法律定之（六）國民政府設主席委員一員、委員若干人、（七）國民政府主席對內對外代表國民政府（八）國民政府主席因事故、不能執行職務時、由主席指定國民政府委員一人或由五院々長依次代理之（九）五院得依據法律發布院令（十）省政府置省長一人、受中央之指揮監督總理全省政務（十一）省政府設若干廳各廳置廳長一人、均受省長之指導監督、分掌主管事務（十二）省政府之組織以法律定之（十三）省長於執行該省內之國家行政時、得依法律之規定、指揮監督中央議派之官吏（十四）凡一律依健國大綱十六條之規定達到憲政開始時期、國民代表會得選舉省長（十五）蒙古西藏未設省之地方、其制度應參照地方情形另以法律定之（十六）縣政府置縣長一人、受省長之指揮綜理全縣政務（十七）縣政府設若干局各局置局長一人、均受縣長之指揮分掌主管事務（十八）縣政府之組織以法律定之（十九）完全自治之縣、其人民有直接選舉官員罷免官吏創制法律複決法律之權並得選國民代表一員（二十）工商繁盛、人口集中、或有其他特殊情形之地方、依法律之規定得設各種市區其組織另定之、此外國民生計章規定（一）勵業介紹、勞動保險、失業傷廢之救濟、勞資爭議之處理、由政府行之（二）人民爲改良工作條件、增進經濟生活、得依法律組織職業團體（三）契約之自由、不妨害社會利益者、法律承認之（四）政府保護並獎勵科學技術之研究與發明（五）禁制重利借貸等項、國民教育章要點如昨電、最末一章爲預則只兩項（一）本約法之解釋由約法解釋委員會行使之、約法解釋委員會之組織、以法律定之（二）本約法自公布之日施行、本約法於憲法頒布之日失其效力、

約法內容要點

【又電】探聞約法數章要點大體如下、

序言

略稱國民政府本革命之三民主義五權憲法、以建設中華民國、既由軍政時期入於訓政時期、允宜公布約法、共同遵守、以期促成憲政、授政於民選之政府、玆謹遵總理遺囑、召集國民會議于首都、由國民會議議決中華民國訓政時期約法如左、

總則

（一）中華民國領土爲各省市區及蒙古西藏（二）中華民國主權屬於國民全體（三）中華民國爲統一民主國（四）中華民國國旗定爲紅地、左角上青天白日（五）中華民國國都定於南京、

訓政綱領

（一）訓政時期由中國國民黨全國代表大會代表國民大會、行使統治權、中國國民黨全國代表大會閉會時、由中國國民黨中央執委員會行之（二）依照建國大綱選舉罷免創制複決之政權、應訓練人民行使之、（三）行政立法司法考試之治權、由國民政府行使之、

京傳張學良 今日離平赴京
王樹常鮑文樾均抵京 鮑日內就國府委員職

【上海二十七日發電】南京二十六日來電、張學良之副官某氏、二十六日與王樹翰一同到京後、便着手準備副司令部行營之設置、張學良已預定於二十八日由北平出發三十日到南京、而以政府委員之資格、出席國民會議云、

【上海二十七日發電】王樹常鮑文越兩氏、業於二十六日朝到着南京、兩氏於午前訪問劉尙清後、午後便到總司令部向蔣介石報告由張學良所提議要務、晚於蔣介石私邸臨蔣氏之小宴、王樹翰於一兩日中就任爲國民政府委員、鮑々越則爲張學良副司令之駐京代表云、

張對民會有一二提案
對歐美記者談

【北平二十五日特訊】陸海空軍張副司令於昨日午後五時在新建胡同私邸接見駐平歐美各國記者、共到八人、各記者於四時許應財政部印刷局長沈能毅宴會後、即由沈氏伴往、張親自延見、就各記者問逐一答覆、由蔡元任翻譯、談畢、張並各贈財印局精製之日記本一冊、上印有「張學良贈」字樣、茲譯張對歐美記者談話如次、此次來平專爲組織副司令部行營、並其他任務、行營之組織、爲南京總司令之一部故其範圍較總部爲小、對外發表命令、則仍用副司令名義、總部對軍事命令亦然、京設辦事處、俟各處成立、將來在瀋設副司令辦公處、本人擬以三分之二時間駐瀋其餘三分之一時間分駐京平、在平時間或較多於離平時期、行營事務由戢參謀長（翼翹）主持、所有人員均爲簡派、不隨本人返瀋、赴京日期、刻尚未定、因不知國府委員能否出席國民會議、如中央規定國委能出席時、本人必於開幕前赴京出席、對國民會議將有一二提案、內容現尚不能發表、暫密着後、懸而未決者、只爲軍費一層、并在與商震等商酌、

尙未能完全解決、辦法雖已定有數項、須俟與蔣總司令商酌後、方能決定、關於繫榮北平問題、個人覺得很有希望、進行計劃甚多、已印有一部書、惟非盡個人意見、將來定可發表云云、有某記者發言謂、外人均知北京、而不知北平、希望仍能改稱北京、張答、就個人意見、外人不欲稱北平、而稱北京、亦無重要關係、如奉天已改爲遼寧、而外人則仍稱奉天是也、復有人問對小高夫球之興趣、及平津以何處爲優、張答、對小高夫球頗覺興趣、平津相較、天津較好、將來瀋陽一定亦有高夫球之設備、練小高夫以與大高夫球有益無害云云、

【又訊】張昨晚以青年會總幹事資格、在該會宴徵友隊長隊員等、于學宗蔡元培等亦列席、張於八時半到會、宴前張有簡單演詞、略謂本人幼年讀書、與社會無接觸、其後到社會上服務、頗得到青年會之助力、故本人在公私兩方、都對青年會均願幫忙、也可說是本人青年會的報酬、個人在社會上成敗、往往與環境有關、青年會就是爲社會服務、令人走入正途的、青年二字、不是指二十三歲的人說、而是含有朝氣及向上兩議、換一句話、就是不腐化、現在各方需才甚殷、就方法甚多、總不如入青年會穩當、所以青年會要大家來扶植的云云、次由全紹文答辭、宴後親筆題贈像片一枚、十時回寓、

【北平二十六日電】平自治會慈善各團體昨晚（二十五日）在外交大樓歡宴張副司令、熊希齡致歡迎詞、張演說、內有云、有以破壞和平爲護身者、必致身敗名裂云、

中國決於明春將正太路收歸國有
明年三月法約期滿 該路局長赴京商洽

【北平二十七日發電】迄今仍於法國管理下之正太鐵路（石家莊至太原）以明年三月二十日之契約業已滿期、中國側決斷然收歸國有、該鐵路局長李世仰氏、爲與中央商洽收回準備於日昨（二十六日）搭車赴京、

政治犯赦免後財產應予發還
其已經處決或不能回復原狀者不發還

【南京二十四日電】敬（二十四）日晨二十次國府會議、出席邵元冲、王寵惠、蔣中正、宋子文、于右任、戴傳賢、孫科、主席蔣、（甲）報告事項（一）行政院政務會議々決案、（二）任命葛金章爲豫鄂皖邊區綏靖督辦公署副官處長、劉國喜爲軍法處長苗家振爲經理處長案、（三）簡派朱懋澄蔣履福爲出席第十五次國際勞工大會政府代表、（四）簡派施肇基伍連德爲出席國際限制製造麻醉藥品大會代表案、（五）任命鄭祖怡爲海軍馬尾港司令部參謀長、彭凝爲海軍台門要港司令部參謀長、余振興爲海軍引水傳習所所長案、（乙）討論事項、（一）決議公布國民會議組織法、（二）決議公布修正公布修正民國二十年江浙絲業公債條例、及還本付息表、（三）決議批准標明航運郵包裹重量公約、（四）決議公布修正威海衛管理公署組織條例、（五）決議特派葉楚傖、辦理國民會議秘書處籌備事宜、簡派程天放爲國民會議秘書處主任秘書、呂苾籌、羅家倫、李蟠、謝健、錢昌照、許靜芝、王子士、胡翰、程中行、范爭棣、梁寒操、朱海光、潘公展、許紹棣、爲國民會議秘書處秘書、並簡派吳思豫爲國民會議警衛處警衛長、（六）決議署四川高等法院々長黃功懋免職、遺缺以龍驤接充、（七）監察院呈、爲依法彈劾、法院秘書徐中白、請嚴禁戒案、決議交立法院、並刑事部分、交司法院、（八）監察院呈、爲依法彈劾京、市土地局長常鴻、均請將被彈劾人交付懲戒案、決議先行停職、交付懲戒、（九）行政院呈稱、關於政治犯准予赦免後、其因犯罪被査封之財產、應否發還、及已由政府變賣者、如何處理案、經吝請司法院解釋、現准咨復、參酌各國先例、及此種事實、有不例兩種辦法、（一）一律發還或償其代價、（二）以已經處決或原狀不能回復者爲限、不發還、餘則發還、請酌擇其一、以資解決等由准此、似以第二種辦法爲便於實行、推事關大赦事件、法會無規定明文、究應採用或種辦法、以資解決、理合備文呈請鑒核示遵案、決議仍照第二種辦法、

五月五日之民會先舉行開會式
俟足法定人數始開正式會議 在民會期間各種會議均停開

【上海二十八日發電】最初次之國民會議已決於五月五日於南京召集開會、但於五日全國代表列會者不滿定足數時、屆時則先舉行開會式、一待集得定足數時、則開本會議一方爲此次會議主要議題之約法草案、業於中央常務委員會通過、於五月一於南京召集之中央執行監察委員臨時全體會議時、再行正式可決後、便於國民會議開會時好勞頑之提案、

【南京二十五日電】敬（二十四日）日下午臨時中常會議決、五月一日召集中央執委臨時全體會議、其通知書徑（二十五日）可完全發出、國議秘書處籌備主任、已決任葉楚傖、總所結束、五月五日前如各代表能到達過半數、則五日准可行開幕式、敬（二十四日）

總所接陝遼兩省選舉監督來電、報告、已選出之代表即入京、以現在形勢、不致延期、會場尙未竣工、約日內准可接收、中央大門、現正築造二丈餘之松柏牌樓一座、因各中委列席國議、故在會期內、中央各會議均將停開、何應欽擬國議前回京列席國議、某要人語記者、報載戴季陶請長期假不確、戴精神甚佳、

【又電】國府令、特派葉楚傖辦理國民會議秘書處籌備事宜、派程天放爲國民會議秘書處主任秘書、

【又電】戴季陶擬請赴歐養病、徵（二十四日）常會散後記者晤戴、據談此事係在本年春初、曾一度因病請中央給假休養、但現國議將開幕、中央事繁、前說此時尙談不到、國議秘書處下週成立、葉楚傖徑（二十四日）下午赴鎭、省政務請胡模安代、佈置定後、葉即來京、選舉總事務所定有（二十五日）開會討論結束、準備移交秘書處辦理、

中央已注意 防範石孫兩軍
令顧祝同中止入甘 與蔣劉等聯絡警戒

【北平二十七日發電】遲石友三及孫殿英兩軍之不穩傳說、益高唱入雲、憂國者咸恐該兩軍、於國民會議召集前展開全國的反中央運動之趨勢、中央側得該消息後、當即中止顧祝同氏之入甘肅、而令與蔣鼎文軍、共同死置於隴海線潼關方面一帶、與鄭州之劉峙軍相互連絡、關北石孫兩軍之駐平代表雖極力否認該不穩傳說、但該兩軍統合已有十萬部衆位於南北中間要衝、際此自不無風雲稍急之模樣云、

巴西政府同意撤廢法權
恩賽電京戴

【南京二十四日電】法權問題、有迎刃而解、巴西方面、外部接戴恩賽電、巴政府亦表示同意、外部已電巴使、早日由平南下協商、定期簽字、

港金銀貿易所會議復業
演出一場紛亂

【香港二十三日發電】自昨冬銀價暴落、當地金銀貿易所遂以停止、迄今已約有四個月以上之停閉、玆各有力關係者雖再三會合協議對策、然迄今仍未解決、昨（二十二日）夜復開貿易員總會、擬於各役員出席之同時、討議解決策、不圖竟謂議長之態度爲無誠意而惹起激論、當場喊罵、會場因而混亂、更央如消滅電燈、全場黑暗、以議長爲目標奮腕喊號躍々欲試、會場因益混亂、幸議長以三二役員衛護、得免於難、但似此狀態、其解決恐將遙々無期云、

外部分頭進行收回租界談判
天津義租界…廣州灣…漢口法日兩國租界

【南京二十五日電】外交部將收回天津義租界、已電駐意代辦沈晉辰、與義大利外交部開始協商、又收回廣州灣、與外王正與法使威利德談判中、又收回漢口日租界、外部亦正催日本迅速開始談判、

大連 營寧 新業洋服講習所 第三期 第一期 招生 （附屬工廠業已開始工作）

洋服手藝世界公認爲高等技術乃文明國人士必需之服制尤係世界大同全球不愁無工作並克得上等工資語云積財千萬不如薄技在身斯此之謂也況我國生產問題首待解決造就實業人材尤爲急務國民政府現以胡服不合時代潮流力謀提倡改革故本所有鑒及此首創於大連開辦以來因設備完善教法新奇以致學生成績卓著不出一年畢業已成服裝名家各界贊許故爲普及計擬在東北各大省會均設立分所再行普及全國今設立分所仍以四個月畢業工廠實習四個月共八個月爲期均能領悉裁剪縫紉完全技術總所選拔成績優秀者爲技師次者留廠工作當年得利足可挽回學費而有餘也每期限五十名遞額不收（惟遼寧第一期例有優待）並設工廠業已開始工作歡迎各界參觀函索簡章附郵票四分做價値格外從廉應期不候並希望各界到廠參觀
總所 大連西崗子和街七十一番 分所 遼寧城內鐘樓南路東

大連金州間 每日二次
大連旅順間
貨物汽車定期開辦
丸二商會 電話七二八七番

耳鼻咽喉科專門
森本醫院
大連市大山通六十三番地
電話五三七〇番
院長 醫學博士 森本辨之助

天廚味精由麥麩製成質料純素味道鮮美尤推調味料中的絕品抑亦中華國產的明星也無論何種食物加入少許自然鮮美立致凡菜餚羹湯點心之類宜于烹就後加入糖果餅乾之類宜于製造時摻和手續既便而價格尤廉誠金貴銀賤潮中之無上經濟品只化兩毛錢購一瓶試之定能滿意也

調味上品
鮮美無敵
上海天廚味精廠出品
總發行所 上海寧波路三七九號
國外內各埠南貨海味食物等舖均有經售

總代理 大連市信濃町 電話三九九一
福昌和海味號

四洮餐車公司兌盤啓事
玆敝公司於四月一號起將所經營之四洮餐車公司營業奉四洮路局命令歸於傅郁文接辦至於傅郁文之餐車小營公司已於四月一號將敝公司之總櫃及外治舖墊車中用品均先自行搬去所存各貨物亦皆取去外有鄭家屯之市房三間飯館一所亦皆歸新任人所有並有敝公司已往各界所欠之飯賬約境洋三千餘元亦將賬單交他敝公司所存之中外川往未付賬目單亦已交付接辦人以上恐未週知特此廣告
四平街前四洮餐車公司啓事

感謝良醫
李吉甫先生妙手回春余籍居北平有年因小孩五歲素患宿積每延醫調治終歸無效後經友人介紹西鶴年堂李吉市先生診治未及半月服藥未滿一料痞積消散飲食大進及余前年移居大連住居黑石礁因內人又患經血不調一年之久診治弗效不期之中李吉甫先生來連下榻市內淡路町大成藥房余從前知其醫術精明急就門診服藥六劑爽然全愈想該君眞有手到病除之術影之功診禮謝儀俱爲拒絕不受余感其沛惠深恩無狀難以報故登報端以精謝悃再李君對於男女老幼內外兩科素抱婆心濟世而且經驗宏富此番在連懸壺凡患沉痾者前往試之方知言之不謬也
大連市黑石礁 感謝人 黃華峯啓

日拓務省會議
台蕃暴動事件
認爲絕無反抗日方之意志
但官廳方面仍應嚴重鎮壓

【東京二十六日發電】關於台灣地方蕃人暴動事件、拓務省於二十六日午前、召集生駒管理局長、及北島第一課長等協議對策之結果、大致有如左一致之意向、此次蕃人之暴動、內中原委雖尚未接得總督側之何項公電、但據已到之電報宣稱、原因僅爲現在之蕃人與去年霧社事件當時之蕃人起有反感、然此不過爲抽象的、原因似不僅如是之簡單、此次暴動固非大事、蕃人誅戮保護蕃幾人、似已達到彼等之目的、全無反抗日方官憲之意志、關於今後此種暴動、雖可視爲不至擴大事件、但官憲於暴動前後之警備上、均應嚴重鎮壓、務令蕃民一體安居爲上、

暴動已告平息
各地蕃民無何異狀
保護蕃均收容妥善

【東京二十六日發電】據拓務省之發表云、道芝阿（譯音）蕃及羅芝克（譯音）蕃、日下已無何等異狀、羅多夫（譯音）保護蕃全部收容於霧社、保護蕃則收容於櫻駐在所、均有保護、其收容人員、霧社側男爲三十七、女爲三十三、櫻（譯音）駐在所側男爲八三、女爲八二、統計爲二百三十五名、此次襲擊保護蕃者、全部爲道芝阿蕃分兩隊、一隊羅多夫蕃、一隊細泥（譯音）蕃、櫸澤警部補以下各職員、均安堵如狀云、

幾經難關之
日俄漁業協定
前晨在外省官邸簽定
當日午後公布其內容

【東京二十六日發電】日俄漁業交涉於二十六日拂曉、以莫斯科政府之回訓已到、駐日俄大使多羅亞諾夫斯基氏、當即於二十六日午前十時、會見幣原外相於官邸協談之結果、妥協於以成立、因此幾經難關、幾經由周折之日俄漁業交涉、迄今已告一段落、茲記該暫定協定內容大體如左、

一、漁區租界費、以俄國國營漁業公司
一、盧布換算率以日金三十二錢五釐爲標準、
一、以四月二十日之換算認爲正當、擬五月五日更行追加投票、
一、二十八漁區中以十七區爲俄國經營、餘十一區委諸今後交涉、再行決定、

又該協定成立之結果準於本日午后由外務省公表云々、

行政

一、內閣置無任所大臣若干名、以期政務之統一、
一、於內閣置政務局、而廢止現在之政務官、
一、中央行政官廳、可分內閣爲外務、內務、大藏、國務、產業、交通六省、
一、廢止司法省、設置檢察院、
一、廢止文部省、設置文教院、設置經濟監察院、以監督大藏省全部、簡易保險局

日本成立土會曜
研究行財之整理
議成案已達三十項

【東京二十六日發電】志立鐵次郎、藤村義朗、矢野恒太、安川雄之助、江口定條、等以研究財政及行政整理爲目的、而組織一土曜會、協議種切、其已議得成案內中、有財政經濟十項行政二十項、記其大要如左、

財政經濟

一、整理政府及地方自治團體之一般會計歲出、總額爲十五萬圓。
一、確立官業漸次移歸民業之方針、
一、改正日本銀行條例及兌換銀行條例、而完全中央銀行之中樞機關、
銀行保險會社、信託會社
一、廢止警視廳、司法警察隸屬於檢察院、行政警察則隸屬於警保局、
一、廢止拓務省樺太廳、並縮小關東廳、
一、廢止教育劃一主義、官公立大學、漸次改爲私立大學、於東京京都設置官立大學院爲最高學府、
一、以法律的設置帝國經濟會議、關於國民經濟政策常時調查、以應政府之諮問、及建議等、
一、廢府縣分全國爲十數行政區域、於各區域內設中央政府之支配機關、

西國革命先烈
遺骸歸葬故鄉

【馬德里廿六日發電】先是流亡法國薩姆晚年爲西班牙共和革命先覺者衆大文豪之伊巴紐斯氏之演骸、最近該氏故里巴林夏布當局、似西班牙共和革命業已實現遂以盛大儀式、將該氏遺骸由法移歸本國、實新擇地埋葬、藉此以慰共和革命先覺者之英靈於萬一云

行整會又議決
裁併各局

【東京二十五日發電】行政整理準備第四回委員會、業於本（二十五）日午後一時三十分開於首相官邸開會議、議第二回內閣直屬部局之廢止合併、及內閣所屬之各種調查會委員會之整理諸問題、而詳加審議、於午後三時五十分散會、接記其整理案之主要者如左、

一、印刷局之縮小（即官報及其他之印刷物移歸民間、如紙幣證書類等亦移於民間直營）
一、法制局之整理、
一、統計局與資源局之合併、
一、賞勳局之整理（委員中擬止文武官之定期敘勳制度、同時並移賞勳事務於內閣總務課、且有廢止賞勳局之意見）
一、其他各局課之縮少、
一、各種調查會委員會之徹底的整理、

英國覆文
法義海軍協定
已交駐英法使

【巴黎二十六日發電】關於法義海軍建造問題、對於法國新提案之英國側之回答、英國政府當即於昨日傳達於駐英法國大使館、其回答內容、極爲嚴密、但一般風傳、謂英國不能意法國側之見解、但內中似含有再度交涉餘地之對策云云、

【羅馬二十六日發電】對於法國之代換建造問題新提案之義大利側、將於三二日中明示諾與否能度之同時、並將有以三月一日所成立之法義海軍協定、提出議案、主張願與英國側之意向一致、而行根本的改變之模樣、因此倫敦之法義海軍起草委員會之存在、已危機四伏云、

國府派員出席
國勞會議

【南京廿五日電】十五次國際勞工會、定四月二十八日在日內瓦開幕、國府特派朱懋澄任首席代表、蔣履福次席代表、獲得理事席、

監院派員
調查湘皖稅務

【南京二十四日電】監察院派參事曾道赴湘、高友唐赴皖調查有無類似釐金稅收、

府令提倡
木材須用國貨

【南京廿四日電】國府據京滬木業公會、呈國產木材、質地較外貨堅固、價又低廉、但國人建築、多用外貨、請通令提倡、特（廿三日）訓令直轄機關、一致提倡、

陳紹寬校閱
駐京艦隊

【南京廿五日電】陳紹寬定（二十七日）起、校閱駐京各艦、因艦前、各艦艇均可到京、約兩月校畢、

至三千名、全部工程、八月底畢可一律完成、

浙省今年歲出
較去年度減少

【南京二十四日電】杭州敬（二十四）日電、浙江二十年度行政費、經省府決定、計歲出共二三六九六六四元、比較十九年度約減四十萬元、

英國前夜舉行
全國人口調查
上至元首下迄獄囚
均須列入調查表內

【倫敦二十六日發電】英國政府決於本日夜半零時、全國一齊舉行十年一度之人口調查、其調查手續、舉凡駐在英國本國內者如船上之船員、刑務所內之囚人、及入院患者等、亦均在調查之例、即國王陛下亦須記入於維因薩宮之特別用紙上、至調查詳數、繼須數月後始可判明、但預測至少亦在四千萬人以上、較諸一九二一年之調查可增加二百萬人云、

枝節橫生之
郵票爭印潮
監察院擬彈劾王伯群林實
沈能毅與新聞界又起爭端

關於北平財政局印刷部與郵務局、抗爭承印郵票專權一案、本報已迭有記載、最近雙方已呈相持不下之勢、乃此際復又節外生枝、（一）監察院委員擬據以彈劾交通當局、（二）財政局長沈能毅、於二十二日晚招待北平新聞界席上表示因記載錯誤、擬提起訴訟、而天津益世報復於二十五日著論反質、是此一問題、已愈演愈多曲折矣、本報對之頗感興味、爰將關連此事之消息、分錄於次、以饗閱者、

郵局對總理郵票已決計向英訂印

【北平二十二日電】交通界息、先烈郵票模版、刻已寄華、交平財部印刷局印、總理郵票、郵政總局、決由英承印一百五十萬萬枚、每萬枚、價百六十四美金、本年九月前交一部、六月後、舊式郵票實行取消、五年後到同期滿、交本國印、

監察院決彈劾交長王伯群及林實

【北平二十三日特訊】財印局消息、監察院近因郵票外印案、決對交通部長王伯群、郵務司長林實提出彈劾、正在審查、財印局昨並接到監察院委員邵鴻基來函、請將本案證據文件趕速抄錄送京等語、原函如左、逕啓者昨閱北平報載貴局與郵務局抗爭承印郵票專權一案、鄙人對於此事、認爲郵政司長林實違背合同、暗同英商訂立合同媚外喪權圖利、部長王伯群置國家權利於不顧、實屬共同違法失職、已先行提出彈劾、正在審查期間務希 貴局將關於本案文件、速印抄錄寄荷、事關國家權利、幸勿積延至所盼禱、此致財政部印刷局、監察委員邵鴻基、四月十六日、

交部撤辦林實兩上行政院之呈文

【北平二十三日特訊】財印局消息、交部對於參事兼郵政司長林實、此次擅將郵票印刷權、讓諸英公司、認爲玩忽法令、由部長王伯群呈已請行政院將林撤去參事本職、聽候查辦、嗣又呈院、以據查◯部林氏與英公司所訂本合同、當無不妥之處、請准撤銷查辦原案、該兩呈文、已由財印局錄得、原文如下、（一）呈爲職部參事林實、在兼代郵政總辦任內印訂郵票、玩忽法令、呈請免去參事本職、以示懲戒事、竊職部呈准改印總理遺像及先烈郵票、係於十八年一月令郵政總局、於六個月內辦就在案、及該參事自是年三月兼代郵政總辦、至是年年終、迄未將訂印情形詳細呈復、僅於是年六月、呈請催送陳貴先烈遺像、延至本年一月始代電呈報與印刷局接洽撤要、對於價格並不聲敘、及再令催詢、又復擱置、至四月九日忽接該員呈報、已與德納羅公司簽訂合同、請予備案、查改印郵票事關重要、該員違令年餘、經迭次催詢始行舉辦、殊屬玩忽部令、貽誤要公、復查郵政總局章程第十三條、關於郵政重要章程及契約、均由總局擬訂呈部核准施行、乃該員在訂立合同之前、從未將草案樣本等件呈核、遽自擅行簽訂、僅事後請予備案了事、尤屬僭越職權、違背定章、似此玩忽法令、懇請鈞院轉呈國府即予免去該員參事本職、以示懲戒、以重法令、至該合同有無舞弊情事、已另案徹查、是否有當伏乞鑒核施行、謹呈行政院交通部長王伯群、（二）爲呈請事、竊職部前以參事林實辦理印訂郵票一案、玩忽法令、經呈奉鈞院轉呈國民政府准免去參事本職、聽候查辦在案、當以該項郵票簽訂合同有無舞弊情事、關係重要、已經派次長兪郵政總辦韋以黻嚴密徹查、去後據復稱查此項合同、與北平財政部印刷所承印郵票合同、大致相同、條款亦稱完備、此外復查結果、並未發見其他情事等語、復交由職部購料審核委員會、對於該項合同詳加研究、亦未查有舞弊情事、查該員既經奉令免去參事、其所訂合同亦經派員分別澈查研究、尚無舞弊情事、可否將該員聽候查辦原案准予撤銷之處、理合呈明伏乞鑒核轉呈祇候訓示施行謹呈行政院、交通部長王伯群、

全航會議閉幕
同時發表閉會宣言
議決要案計有八項

【南京二十四日電】全航空會、有（二十五日）下午行閉幕禮、到陳儀、曹浩森、張惠長及全體會員、陳儀主席、致閉幕詞、謂此次成績良好、代表軍部表示敬意、張演說、謂統一航空行政、確定航空經費、能做到即可迎頭趕上外國、旋攝影而散、全會宣言已發表、長萬言、

（又電）全航空會、有（二十五日）飛機表演、數千人參觀、德機師表演各種飛法、大受讚美、我丁副隊長携傘自七千公尺墜下、頗受歡迎、

【南京二十五日發電】全國航空會議、業於本日閉會、茲記其發表之宣言書、大致如左、自歐洲大戰後各國之航空事業已蒸蒸日上、而我國於國際之地位爲向上起見尤應以航空事業之發達爲急務、本會開會之趣旨亦即在斯外茲記本會議決諸條項如左、而極願舉國人士、傾力向斯業之發展、

一、空軍之擴張
二、航空行政之統一、
三、航空人材之養成、
四、擴張航空製造工業、
五、準備空中驛站設備地下預防、
六、助長民間航空事業之發達、
七、設備航空安全之保證、
八、航空預算之增額、

【南京二十三日下午八時電】航空會議、梗（二十三日）晨九時開第三次大會、到會員七十二人、主席張惠長、決議要案、（一）第三組審查報告通過、（二）大會宣言由秘處擬定、交大會審核、午後二時各組開審查會、

末次會議
議決案三件

【南京廿四日電】航空會議敬（廿四日）晨開末次大會、到會共六十餘人、主席曹浩森、第四第五第一各組、報告審查各提案意見、均通過、午後續開、主席張惠長、第二組審查各提案均照通過、並決議、（一）通電慰勞前方剿匪將士、（二）紀念航空先烈、（三）設立航空先烈遺族學校、又本晚九時、表演夜間飛行、有（廿五日）晨英美德航空人員表演飛行、午後二時行閉幕禮、航空會議、敬（二十四日）復電何應欽、致慰勞之意、

全運會籌備近訊

【南京廿五日電】全運會籌委會、敬廿四日開事務會、陳小田主席、議決（一）由會搭席蓬、招商承認臨時商場、（二）開會應用車輛、由浙公路局借百輛、徵首都汽車百輛、縣長途汽車四五輛、（三）火車四分之一收價、又會場工程宏偉、已購到五十七萬、工人增

麒麟牌啤酒
清涼飲料
麒麟檸檬水

讀者快覽

—日課—

○四月二十八日星期二（陰曆三月十一日癸丑）

○月令輯錄

開院○宋史寧宗嘉泰十五年三月十一日庚寅詔醫關院修纂至慶元三年上二百七十餘卷

高麗貢○玉海武德八年三月十一日高麗貢方物高祖欽遜而不臣溫彥博曰遼東本周箕子國漢武郡郡不使北面則外國何所瞻仰

詳錄方物○玉海貞觀十一年三月十一日詔之還尼各貢方物其草木雜物有異常者所司其詳錄焉

麥生日○嘉定縣志三月十一日爲麥生日嘉晴

—氣象—

○陰後晴—北西風

○地溫度（廿七日最高）旅順一六、○度大連一六、七度營口一一、三度瀋陽二一、一度長春一八、二度

—電影—

○世界大戲院 李三娘

○上海大戲院 第五集乾隆游江南

—無電—

自上午十一時 行情（特產、錢鈔、股票、各地行情）

自下午○時半 行情、特產、錢鈔、各地行情、公設市場價目）新聞

自下午三時半 行情（特產、錢鈔、股票、各地行情）新聞

自下午七時

一、新聞
二、華語講義
三、四、五、日本音曲及其他
六、中國劇「武家坡」—趙東保霖等員
七、無線體操
八、介紹職業事項
九、菜單子
十、氣象經報

—輪船—

○出港

開往門司神戶大阪—烏拉爾丸（阿波）

下午 開往南浦仁川—長山丸（阿波）

開往營口—永昌號（永生）丸（政記）上午十時

開往營口—廿一共同丸（阿波）

開往青島—松浦號（鹿玉軒）

開往芝罘—順壽號（鹿玉軒）下午六時

○入港

由門司—武昌丸（商船）下午三時

由上海—米山丸（山下）

由門司—香港丸（商船）

大連 西德泰綢緞呢絨莊廣告
新春應時之各貨俱已到齊惠顧諸君請速光臨
監部通七十七番 長電話 零售部六四五九 批發部八五九四

大連協茂盛綢緞莊春季應用呢絨衣料繡花物品旅行器具均已到齊諸君惠顧無任歡迎

開催日
四月 廿八日（星期二） 廿九日（祭、日） 三十日（星期四）
五月 二日（星期六） 三日（星期日） 四日（星期一祭）
每日午前十時開始（雨天順延）
春季大競馬
場所 於星個浦競馬場
勝馬投票券金五圓二十圓二種
社團法人大連競馬俱樂部 電話三二五三番

AUBURN
啓者敝行在連自設分行以來頗蒙各界惠顧專賣各種汽車新式轎車載重貨車暨各種汽車橡皮裡外帶附屬品及各種汽車漆油各色油漆布及各樣帶花輔桌油布近爲便利主顧起見特又運到雪佛蘭車之大種附屬品以上所述之貨俱係由美國直接輸入定價分外克己並設有工廠修理汽車電銲機器現有許多舊汽車廉價出售每輛金票由二百元起至九百元車款可以分期償還恐未週知特此廣佈
大連市山縣通六國番地 電話六五二七 美商恒信公司啓
總行、哈爾濱、分行、大連、遼寧、長春、代理處、黑龍江、海拉爾、安達站等處

各種洋襪機器手套機器出售
本號經理上海三益工廠出品各種針織機各樣襪針毛衣針、衛生衣機、套帽機、圍脖機、織毛衣橫機、手套機器、跳舞襪機、織汗衫機、以上各種機價目格外從廉均保用五年使用敝號爲提倡家庭工業起見並由上海聘來名師專門教授男女織襪生諸君如有願意學者請至敝號面議可也
大連西崗得勝街卅番地 庚生仁謹啓

上海榮光影片公司附設
大連上海大戲院 電話二二九四七番
陽曆四月二十八日起續映
六集乾隆游江南 天一出品 導演邵醉翁 主演陳玉梅
下期續映 七集乾隆游江南
六集專敘乾隆游滄州一段故事特點多略述於下有船上大俠士三次盜九龍杯手法通天何寺神秘有白蓮教徒謀刺聖駕飛劍騰空何等險惡山洞險乾隆被二膝士從雲霧中用神法救出何等離奇

書片公司附設 西崗世界大戲院
國曆四月廿六號起映九天
天一公司最新攝製偉大佳片
李三娘
主演者 滑稽大王秦哈哈 影界名伶陸劍芬 國技大王魏鵬飛
預告 十三集紅蓮寺女子浪漫

天下第一婦女靈藥驚天動地救人無數
女界福
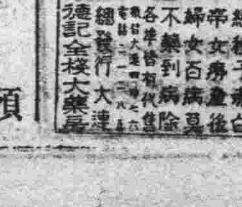
補血補氣調經種子赤白帶女勞虛後婦女百病皆不藥到病除
總發行大連德記金棧大藥房

潮音

外國名詞的音譯（三）

鄒刺世

（二）主張用音譯名詞者所持的第二理由、就是說學術是有國際性的、我們既然不能說英國的化學、中國的化學、也不說那是英國的名詞、那是中國的名詞。所以各國不妨彼此借用名辭。這種說法、彷彿是「持之有故、言之成理」、如稍加分析、則這個理由、還是不能自圓其說。第一我們要知道所謂學術有國際性、乃指着學術的理論、並不是指着表現學術的工具而言、理論要劃一、而工具不必强同。名詞不過爲研究學問的工具、故而也沒有各國一致的必要、否則「代數」「幾何」「經濟學」必須改爲「鴨兒直靜樂」(algbra)「嬌美翠」(geometry)「一顆老梅」(economy) 况且以上這三個音譯是以英文爲張本的名稱、我竟用什麼文做標準呢？所以各國還是要用自己的文字去繙譯名詞、來表現學術的理論。這也不能說是破壞了學術的國際性。有人說西洋文字如英文德文法文也是彼此借字、西洋各國既能如此、中國何獨不可？殊不知借字與譯音完全不同。借字是把外國原文整個借用。譯音是把外國音用本國字表現出來。借字本無不可、而譯音則殊未是。西洋各國彼此借字也不是很多。普通的說還是用本國文字的地方多。爲的是保持本國文字的純潔性。例如英文中常借用法文coup d'etat一字、是把法文原字整個借用、並非傭用英文譯音爲goodetah。至於我國所用的「古得拉」、完全是譯音、既非中文、又非法文、實在沒有意識。

（三）主張採用音譯名詞者第三個理由、是說音譯的名詞、有固定的意思、不致引起誤會。這個理由、更是不打自倒、不攻自破。何以呢？因爲音譯的名詞、根本就不能使人了解、還談不到意思固定與否、意譯的名詞、容或有意思不確定的弊病、但是還可以表現幾許的意思、比音不能表示意思的音譯名詞、終勝一籌。退一步、講就讓意譯名詞不如音譯名詞正確和固定、然而名詞本身比較抽象的、他的本身又安得謂正確與不正確、固定安固定、就是外國的原文、也須經人解釋以後、才能決定他的意思正確與否。就讓意譯名詞不正確、我們還可以設法修正變更、焉能「因噎廢食」的去用音譯的名詞呢。（未完）

衝運（續）

HS

「全志？我早就打算叫你拉走到曠野和你詳細談々、父母固執得很、好歹我說要買東西纔叫你拉到這來」

很自然流暢莊肅的說

「我全志萬想不到、有和小姐談心的資格但看小姐這片苦心、對我必有勞意」

在心裡打着腹稿沉默片時

「我問你話呢！全志你怎不答痴漢子！」

提高聲調急迫的問

「是小姐！承情垂問」

「我看他文謅謅的儀表就知道是知識階級份子果然、他竟會說承情垂問」

這意識在麗腦裡交流着又問

「密斯特李可否把你的身世向我述述我是眞性的性質你還不知道嗎？說！々！」立着眼眉着急的問、

「密斯黃甚在惶恐、蒙你這樣關注我這樣卑賤的人、我願意披心瀝胆向女士陳明一切、我是遼寧省城南人、曾受過高中教育、又入南滿中學習學日語因受經濟壓迫、誤認廣告爲實投考講武室、那知道北京傭壇寺入伍生隊竟受諸般精神肉身之痛苦、官長漫罵毫無軍紀之可言、令人言隨淚下受盡官長之咨責、歸家無路、又乏川資、是以流落此府、我祇有思惟効彼日後待車資湊足即搭買車返里再與社會奮鬥、大丈夫能曰能伸、効韓信之夙志、我譽宇宙之大人類之繁殖莫不循眞理之規律行進時代、精神造成偉大歷史之一頁物質終歸新陳代謝、我經過此幾月之苦練我鍛鍊成偉大之人物雖身爲人僕、但心雄萬夫莫當人生之總結均以勞働爲生活之本今我以體力得食宜也何悲傷唏噓之可言我心坦蕩如明月敢誓諸於天地幸諒鑑之……小姐！」

語調悲下去、

麗聽罷一切處和自己的意見互相契合禁不住自己的情感奔馳、她跑到全志前面用手摟住了全志的頸項吻！再吻！吻吻吻……

全志的眼鼻頰都被她吻遍、麗瘋狂了一般的抱住全志、緊々的貼住他的胸膛志哥！「你怎不吻我給你吻吻！」

麗顫動全身熱血在交流着胸前通！通！跳的越發緊張起來、天地都化在了他們長吻之中了、全志身不自主忽々悠々也是這樣的吻着麗熱血在他們的血管裡幾呼沒有皮膚的阻隔就會流出來、他們的四張眼皮都垂下去了……

◇　◇　◇

鎬！鎬上！除列車由前門如箭般的駛行、電杆、樹、山谷、村落、都向後斜着栽下去了如同旛蓮的波紋、

「志哥！你是我的生命、我的生命在你每一個細胞裡、我今年二十了從十八歲我就要尋你這樣同志、我在學校裡受的宗教教育雖然朦朧、但是我眞感謝神把你賜給我、我從嬌身旁過的第一次見面我就知道你是我的、當我一回頭、更十分滿足我的心意、我早有這預見、哥！是不是？物質算什麼？金錢算什麼？」

兩眼惺忪聽着志、那一種嬌態、不能不使志把她手緊握了一下。

「小姐！啊！不、親愛的妹々、我是作夢吧！萬想不到妹你臉中了我、你看我的眼胞長得多難看、我給你提鞋也不配我當謝我的祖靈保佑」全志顯着乞憐的神氣說、

「愛哥！別說封建思想的話我們是新青年」

麗柔媚的答。

（未完）

爲自殺者棒喝

清癯

人既有生、曷能無死、故自呱呱墮地之時、即有渺渺還空之日、死固不必哀、且亦不足哀、佛家言槃涅、列子言仁者息、不肯者伏、吾家蒙叟云方死方生、賈誼則謂生浮死休、是則人之生於世、兩手並足以超於物類者、雖壽至百歲、而庸々者流、醉生夢死、留此臭皮囊、徒然汚穢天壤間、亦屬倖生、先師仲尼則謚之曰賊、蓋所以誅之者深已、歐人有持犧牲主義、謂非提倡斯多葛學派、不可以救世者、而吾國儒家亦有朝聞夕死之訓、可謂殊途而同歸、然人者生物也、一死而不可復活者也、使閱世未久、以青年之資格、而棄黃金之歲月、徒以一瞑不視、決焉舍去一身以自了、則縱脫卻形骸、葆此靈魂、究之其心雖不死、而其身已死、亦復何益、

吾國近以人才寥落爲憂、正賴後起之英多磊落者、乘時以出、蔚爲晶光、而乃不自固結、忘其最初、甘棄忽以逝、遽爾泯然澌滅、不知與草木同腐者、同歸於盡、又在何異、豈可憂能傷人、而不可以須臾待也、今情天之變幻靡常、慾海之沸波何定、翻雲覆雨之交、恒二三其德者、直項背相望耳、朝爲鸞鳳、夕化鴟梟、欲渡愛河而超恨海、非庸碌者所能翼、則知人之煩悶、與吾生以俱來、雖處極不自由之境、且視爲偏嘗艱苦之地、以自懺悔、否則、徒自悲傷抑鬱、而博得情死兩字、其自待抑何薄耶、

今之自殺者、無論男女、而要之以少年爲多、欲免此流行病、吾謂當明此三要義、第一須從思慮上覺悟、第二須從物質上銷融、第三須從心理上體察、三者能明、而復加以克治之功、則人天之幸福、美滿之良緣、胥於是乎覘矣、如不互相提攜、徒見瓊瑤同者、空饒同心之影、瑤台桃李、莫非短命之花、而猶曰環境所迫、時勢所弗許、不得不以一死自謝、不知此仍自爲之、而於人乎何尤、此余所以不能不重言以責者此也、

金魚（續）

徐子

「唉、北京就是現在、春意恐怕還不很濃厚吧……呵、瓊、那意志薄弱的孩子、不知道現在仍在北京不？現代的女孩子、是在怎樣扮着一種丑脚啲：什麼新名詞、一口氣至少可以說出十二個以上、但在行動上無論如何也逃不出舊時勢力所結成的網！……沒有靈魂的瓊、不是只因着「從前伶幹過飯店裡的堂官」的一種小理由、便和正在白熱度時候的愛人決絕了麼？這怕不是個人的不幸罷、……遼遠的光明的時、呀！」

「到K埠、是私懷着一種憧憬的精神來的、在朋友的信中、說這里是現代人性最活躍的處所、以爲數年來流浪疲憊的身心、該可以在溫情中恢復點元氣罷？誰知結果又是一幕虛無的夢。……」

「唉、像命運註定了似的、在初到的一天洗塵的宴席上、又見了令人傾心的L。據說百戰歸來的壯士、是常常喜歡撫摸自己的創痕來消磨他的暮年的、他們由舊時的創痕可以回憶到他們昔日光榮和勇健、使他們感到自己的永生。──但是我的、創傷、却僅給我以無限的羞辱與悔恨。新痕也許能神淡舊痕罷？懷着這樣的心來和L周旋、更留入痛苦的深淵自己也知道是應有的懲罰。……」

「過去的生命、雖然很短促、微渺；若在事業家、應該已建築了不少基石了。天天期待着幸福、而接着加於自身的、却只有永恆的失望。……唉、目前一剎固然可以藉機緣和大家裝着笑臉、但誰又知未來的一剎那將發生什麼事故呢？……」

「到這裡、S先生微々的嘆了一口氣、順眼看到坐在靠近的沈入深思中的蜜絲D。

「呵、她那大而光明的眼珠、像海洋似的在着不可測的深度呢！」

又有意的回頭注視了蜜絲P一會、一種莫名其妙的有點近於爲自己惋惜的情緒在心頭驅動。

「同事的都在說A是羅素第二、怕不完全是謊言罷、伊們的親蜜的程度、直不顯超於師生情感以上呢！」

「唉！」又微々的嘆了一口氣。

心緒一瞥又閃到蜜絲R身上了、S先生的腦海中便映着一個淸癯的秀容、理智的直線的鼻梁、溫和而容易受驚的眼睛、似乎有種帶韻的光環繞着她的四周、這光輝塞住了S先生的思路。

「唉、唉……」

一眼睛仍又停在蜜絲D身上、像獵犬似的打量着她的全身：鮮紅的唇、高聳的前胸、露在短裙口下圓圓的膝頭、豐滿的腿肚、……一般熱流傳遍了S先生的全身、他下意識地扯折地上的草葉、送往口中嚼着。

「呵！呵！女人……」

各人以不同的心緒來欣賞這野外的春光、也就載着不同的收穫踏上歸途了、懷着一點快慨的情懷的只有長子A老師。

四

在晚間十句鐘後。

天空灑着絲絲的雨點、寒意粹然的加重起來。學校的宿舍全部、都入於一種休息的狀態中了！──靜悄悄的毫無聲息。

但在第一齋的三樓左角上一間小房中、却在一個不甘寂寞的靈魂、爲一種新的紛擾所痛苦、而還紛擾、又野草似的蔓延起來、使她一刻也沒有安靜。她眞願有點什麼突然的事故發生、可以引起她的另一種注意力、好讓她這樣才可以從這紛擾中引退。

（未完）

小學教員的新田地

李憲卿

我們人類的生活、不論貧富貴賤、要是有趣味的、快活的、便是有意思、有價值的、枯燥的、煩惱的、乏味兒的、便是沒有意思、沒有價值的、因爲人生最大的目的、就是要求快活、所以每天的生活、果然是眞能彀說「趣味化」人生目的、雖不能彀說是完全達到、也可以說是達到一大部分。

社會越進化、人群越複雜、人心也就越險惡、除非是魯濱孫漂流到孤島上去、度那獨身的生活、就免不掉輾轉在這複雜的、險惡的、社會大染缸裡、同時也免不了和一般的人群相周旋、無論是農啦、工啦、商啦……上自一國主席、下至販夫走卒、總是包圍在這狡猾的、奸詐的、陰險的、虛偽的環境裡頭、處處會叫你感覺「人心如深潭之曲、蛟龍伏焉」的危險、自然的就引起煩惱、悲觀、厭世、一結果生活痛苦環境和感覺、的確有極密切的關係、所以處在的環境、周圍充滿了活潑的現像、自然會精神煥發、感覺愉快、處在不好的環境裡、愁雲悶霧、終日抑鬱、自然就精神頹敗妄想感覺憤悶、可是舉目是世、到處險象雜列、蹙々靡騁、要想造成好的環境、實在不是容易的問題、但小學教員這種職業、他的環境、對象、工作、都是感覺興味盎然的、總比一般的職業近於「趣味化」、也可以說是一切職業裡頭的「桃源」、只有身歷其境的、尋幽探勝、才能彀領略一片天機、別有洞天的淸高興趣、還種滋味、只可局內人心領神會、我這石頭般的頭腦、是不能彀描寫其萬一的、更不是局外人所得染指的、所以我說還是小學教員的新田地。

爲免去閱者的誤會、先鄭重的聲明聲明、我並不是以小學教員鳴高自豪、睥睨一切的職業、小學教育每月的收入寥寥、是人々周知的、除他個人的生活必需費外、還有少不了的交際費、倘再有室家之累的、還區區的收入、實在沒有法分配、這種物質壓迫的生活滋味、也只有當過小學教員的所能領受、「自顧尚且不暇、那還有贍人的可能呢、所說的「家有三斗粮、不爲小兒王」的話、這實在是經驗的傷心語、總之在物質方面着想、小學教員的生活、確々實々的是淸苦極了不但不取稍存驕人的意念、且無驕人的資格、實不配驕人、這是我希望閱者諸君深加原諒的！

小學教員所得的物質報酬、我實不忍再說、然而要說小學教員的職業本身上去想、深信是一種極有興趣的事情。

世界上最可愛的、再沒有赶上這小孩子的、小孩子最可感的、更沒有赶上還小學裡的小學生的、因爲小學生離開他母親的懷裡、走到學堂來過有規律的生活、並未受這污濁社會的沾染、所以小學生的思想是純潔的、心靈是眞誠的、態度是活潑玲瓏的、談吐是天眞自然的、被這純潔眞誠、活潑玲瓏、天眞自然的環境所包圍著的小學教員、不但名利的思想、消磨淨盡、簡直的也願意變成個小孩子、加入他們的團體裡底、那不識不知的聖神高上的趣味快活生活！

小學教員的工作、是以小學生爲對象、處處爲小學生打算、在教室裡和他們在一塊兒研究興味濃厚的學科、悅情怡性的音樂、到操場上一塊做種種的趣兒的遊戲、活潑精神的體操、一動一靜的在在增加快感、春光明媚的時候、桃紅柳綠、鳥禽宛轉、日麗風和、山明水秀、秋高氣爽的季節、宇宙寥廓、萬寶告成、紅葉滿山、

（未完）

勿驚生松葉神効

健音之福音　松葉食的時代到來了

自古稱松葉爲延年益壽之之良藥想世人共知勿須喋喋贅述矣而近來之諸彥對於松葉認爲養生常食之物品爭相報試功效異常本會有鑒及斯經多大之犧牲於金剛山將松葉依極寒冷法製成命名曰松壽耑借日本朝鮮滿洲台灣中國諸賢之需求向隅之囑也本會超旨願書効於社會將謹製之松壽以寔費出售用期保健國民而廣招徠如蒙賜顧不勝歡迎之至

金剛山五葉松精
不老長壽
松葉食黨歡聲

赤玉●松壽

冷凍法撰精　一個月分
特製品　金六十錢

南滿洲鐵道衛生研究所試驗成績表付
東京警視廳
朝鮮總督府　承認
關東廳
佐藤醫學博士外數名推薦

一、胃腸健全食欲增進
一、心臟强壯血液淸淨
一、夜間工作能使頭腦不倦
一、能解疲勞
一、能解車船昏暈
一、能使無垢穢夜間安眠
一、能除口臭且能止痛
一、有增氣力精力之特効
一、病後髮禿身體弱者

一經服食便能恢復原狀肺病一及淋病梅毒諸痣連服三個月大有効用者松壽能戒大烟止毒

大連西崗街一一六
南滿洲總經理　昭華洋行　電話二三四七〇番
（代理店分銷）（外交員採用）

痔瘡

及一般創傷皮膚疾患特効劑

海米精　坐藥　軟膏

醫藥界之大怪物

治痔神靈的「海米精」

本劑乃耗無限之心血腦汁。用暗練精微之技術。經多年苦心之研究。始從自古對創傷痔疾即奏卓効之卵黃中。提取而得之特効分。再加種々治痔必備品。製成此獨一無二之治痔藥。且對創傷皮膚病亦効如神之萬能膏。尤其難治之痔瘻。無藥能治好。唯獨用本劑。無需觀血手術。沒不藥敷病除斷其根。誠患痔者蘇生之大福音。

主治

坐藥　內外痔核・痔出血・肛門龜裂・痔瘻・分娩後脫肛・會陰裂傷等

軟膏　一般潰瘍・外科創傷　火傷・凍傷・濕疹　頑癬等

包裝　坐藥　六個一盒　十二個一盒　三十個一盒　百個一盒
軟膏　十瓦一管　三十瓦一管　百瓦一瓶　三百瓦一瓶

全國各地大藥房均有代售
（另備說明書函索即寄）

總發行所　大阪藤澤友吉商店化學藥廠
大連支店　大連市山縣通七番地
總經理處　大連　日本賣藥會社

經售處　奉天。開原。鐵嶺。撫順。安東縣。本溪湖。長春。吉林。哈爾賓。齊々哈爾。四平街。營口。遼陽。大石橋。瓦房店。大連　其他各地有名大藥房均有代售

泰東日報 各地通訊

區公所開收柴草

農安 本邑自將柴草處取消之後。所有駐軍。需用柴草。皆由各區區公所代徵。以便軍用。此種柴草。由軍隊。發給公平價值。由區公所再還給民戶。以求軍民兩便現在第一區公所。已開始徵收柴草矣云。（農）

遼省民會代表 決昨日如期出發

先赴北平請訓至遲月底入京 携去外交教育等三十餘提案

瀋陽 遼寧國議代表。定二十七日啓行赴平。轉道入京各節。已誌本報。玆聞該代表一行計十五人。連日整理行裝。準備提案。備極忙碌。截至今（二十六）晚止。大致均已妥帖。其提案約分外交。教育。移民。實邊。軍民分治。保護固有工業等。計三十餘案。各代表決於明（二十七日）日如期啓程。先至北平。謁張副司令請訓。在平約躭擱一兩日。至遲月底南下入京。遼寧省政全體省委。定今日（二十六日）下午五時。在省府設筵歡宴各代表。並約各機關要人作陪。請柬昨已發出云。

又省立一師校長梅佛光。此次已被推遼省黨部出席國民會議代表。一師校務。已交由訓育主任趙聘之代理。小學教育研究班事務。交該班教務主任石鐵眉代理云。（暉）

東北大學紀念會之盛況

瀋陽 東北大學於本月二十六日。舉行八週紀念大會。已先期通函各界。並呈報省政府。是以省主席。特派教育廳代表。前往致賀及訓詞。而官紳各界。蒞場祝賀者。亦有二百餘人。收到祝詞數十份。由上午十一時。振鈴開會。校長來賓相繼演說恭讀祝詞。直至下午三鐘。方始散會云。大

省立一師學校建築新舍

瀋陽 遼寧省立第一師範學校。因校舍年久失修。而且又狹窄。不敷佔用。前校長馬國忱。曾請示教育廳。經前廳長吳家象氏核准。撥給商埠地第八小學校址爲該校建築新校址用地。並發給建築費皆大洋七萬元。該校代理校長梅佛光氏。即聘德國工程師某氏繪一九三一長新式房圖。照圖樣建築一切用料。正在辦理。準備開工云。暉

賑災獎券 展期十日開彩

瀋陽 張于鳳至主辦遼西水災協賑會發行之獎券。本定五月一日開獎。現因各項手續未完。展期五月十日開彩。又該會前曾函送獎券一千五百張。請哈爾濱特區當局代爲分館。所有應解券價計現大洋一千五百元。現由行政長官公署暫先墊付。以資結束。已由東三省官銀號寄至云。

北寧路添設三工會事務所

瀋陽 北寧鐵路關外線。錦縣大虎山溝幫子。皇姑屯等站。均設有工會事務所。玆該局又擬在北票。營口通遼三站設工會事務所一處。業已撥到籌備費現洋七百五十元。交由駐瀋辦事處負責辦理云。暉

政委會催送 各機關新預算 五六兩月之開支款項 儘五月一日以前編造

瀋陽 東北各省。將自五月一日起。遵照前此遼寧財政會議議決辦法。實行新預算標準等情。已誌各報。玆聞省政府又奉東北政務委員會訓令。定於五月一日以前。將五六兩月開支款項。重新編造新預算具覆備核等因。省府遵即轉飭各機關遵照辦理云。暉

遼省黨部召集 慶祝民會籌備會

二十五日召開第一次會議 到廿九機關代表議決十項

瀋陽 國民會議中央所規定之慶祝辦法四項。玆已電令到瀋。省政府奉行政院前項電令。業已分別令行。遼寧省黨部同時奉中央電令。當對於擴大慶祝事宜。求作充分之準備起見。昨（二十五）日特先期邀集瀋垣各機關各團體各學校。於下午二時半。就

省黨部會議場

開籌備會。到政委會。交委會。長官公署。航空軍司令部。海軍司令部。最高法院東北分院。憲兵司令部。民政廳。建設廳。農礦廳。教育廳。高等法院。警務處。郵務管理局。電信管理處。東三省官銀號。公安局。商埠局。市政公所。瀋陽縣政府。地方法院。瀋陽市工會。市農會。省立一師。省一高中。二工科。女師。同澤男校。等機關團體學校二十九處。由省黨部宣傳科主任劉博崑主席。提出討論。各項辦法。當經決議。（一）定名遼寧省城

各界慶祝國民代表會議大會

（二）是日上午十時。在遼寧省黨務指導委員會舉行。（三）各機關各團體各學校各派代表三人至十人到會參加。（四）各學校酌量組織宣傳隊在街市講演。（五）全市汽車並懸旗慶祝。市馬車與公共汽車。由瀋市政公所通知各業彩車。（六）各報館加刊慶祝國民會議文字。並擬請各報刊印紅色紙章。（七）由省黨部編纂慶祝宣傳品。用慶祝籌備名義。分發各學校各機關團體。並由航空軍司令部。派

飛機担任空中

散發工作。各學校担任鬧市散發工作。（八）在主要街市紮慶祝牌樓地點與數量。由省黨部酌量辦理。（九）各機關團體學校參加慶祝代表。先期由籌備會分函通知。並附送入會符號。（十）定期五月二日下午二時。續開第二次籌備會。以上各項議定。旋即散會。時在四時矣。」

全市衛生運動會

四次籌備會議決各案 分講演捕蠅展覽等類

瀋陽 瀋陽市衛生運動大會。於二十五日午後一時。開第四次籌備大會。出席籌備委員各法團代表各報記者二十四人【市政公所衛生課長劉國增主席】一時二十分開會。首由主席報告。略謂本次籌備會。又加入南滿醫科大學。郭志武。及救濟院醫陸濟實。醫專校長劉興賦三君。本會深爲榮幸云云。繼則討論議案。（一）室內講演。原定於省教育會青年會商會等三處舉行。未免有散漫之弊。決改於青年會一處舉行。至講期五月十六十七十八等三日。講員由小河沿醫專。南滿醫大或大夫女大夫担負。講演衛生常識。並在各街市巷及會場粘貼標語。講演時間。定每日午後六時至九時。同時並演映電影新劇。以助興趣。（二）入場券印三千張。工界一千張。商界及市民各一千張。工商兩界之票由工商會分送。市民之票則由公安局派送。但不敷者。（三）各機關團體學校參加大會案。決議分期邀集各機關團體。開會討論辦法。學校參加問題。則由會督學向教育廳長請求。可否全體學校參加。下星期六開會時答覆。（三）各商號在大會期內。懸衛生旗幟案。議決由商會通知各商。是日一律參加運動。先至商會集齊。再至小河沿加入。除團體各商。並須一律懸衛生旗。亦由商會轉知。旗式由大會規定後。再送交商會轉發各商仿做。但不限紙製或布製（四）實際捕蠅案。日期原定於五月一日起至十日止。決議展期五天。至十五日止。蠅拍已均做成。分送各校用畢。送交附近公安分局。再轉送大會。（五）衛生展覽案 因南滿醫大郭志武陸濟實二人担任。向醫大借衛生模型儀器標本等。於青年會於十六十七十八等日展覽。討論畢。至午後三時散會。聞定於下星期六（五月二日）開第五次籌備會云。 龍

省農會新職員宣誓就職

瀋陽 遼寧省農務會常務理事及理事監事評議等。（二十五日）假青年會三樓第四室。舉行宣誓就職典禮。農礦廳暨省主席代表趙駿第。農會各職員及來賓劉鶴齡。等一百餘人。十一時開會。行禮如儀。首由省府農礦兩監督員監視之下。各職員共舉右手宣誓。繼在誓辭上蓋印畢。乃由趙駿第再致訓詞。大意謂今日農會各職員就職。駿第得代表省主席參與盛典。實深榮幸。望各職員就職後。均遵守中央法令。并躬踐誓詞。兢兢業業。使遼省農會爲全國各地之模範等語。繼由劉鶴齡致訓詞。其要點爲（一）以前省縣農會之不振。其癥結在組織散漫（二）今後當認識農業與國家關係之重要。盡力輔助農民。增進其知識。並提倡農業合作。（三）各級農會。當切實聯絡。以收實效。後由來賓金恩祺等上建等。相繼演說。由該會常務理事閻模楷致答辭。時已一時餘。乃合攝一影而散。暉

省公安局佈告 勸種牛痘

瀋陽 省公安局。以時值春令。天花流行。特遵按衛生部法令。舉辦施種牛痘事宜。除責成各分局警官遵辦外。後恐市民不諳種痘之有益。爰特通告如下。爲通告事。照得天花這種病。在未發明種痘以前。因爲沒有預防。及救濟的方法。所以很危險。不論男女老幼。一經感染。重的往往喪命。輕的難免眼瞎面麻種種殘疾。你們想想。這種病多麼危險。多麼可怕呢。但是要打算避免這種危險。只有趕快種痘的一個法子。現在春天了。正是天花容易發生的時期。本局業經通令各分局就各該區界以內。勸諭西醫院施種牛痘。因爲西醫種痘。是用新式消毒的法子。把純潔的牛痘漿。種在人的臂上。既無痛苦及無危險七天痊愈。絕無發起炎症的顧慮。有是預防疾病。維持健康。惟一的好法啊。前奉衛生部公令。於每年三月至五月。九月至十一月。特定爲施行種痘時期。無論男女老幼。凡以前未經施種。或已經種過而時期已經很久了。都有天花感染的危險。更以幼孩傳染最易。本局爲預防傳染。保護健康起見。特行通告。各界人民。務望赶快實行種痘。貧困者得施種機會。亦應勿吝小費。以免天花傳染。這是很要緊的一件事。千萬大家要一體注意。不要疎忽過去。這是本局所盼望的。切々此告。 暉

積極籌備之東北造紙廠

廠址已勘定樺甸縣境之毘洲地方 今秋即可築廠業務計畫專造報紙

瀋陽 瀋海路督辦張志良。前曾向張副司令建議。以遼吉東邊一帶。森林豐富。最宜造紙。請設一造紙工廠。以挽利權。張副司令頗韙其議。是以於春間。派某技師。勘查金礦之時。並飭令勘查山林造紙情形。嗣據報稱樺甸濛江。以及長白撫松等縣。森林茂密。均可作造紙材料。是以決定在東邊。設

◇……造紙工廠 組織造紙籌備處。委張志良爲處長。派留美畢業生造紙專家金瀚爲籌備主任。擬定辦法。爲股份有限公司。資本現大洋一千萬元。除由當局。自認一百萬。作爲其開辦費外。餘則向各方招募。金主任當帶同技師趙景龍。勘定樺甸縣境之毘洲地方。爲設廠地點。借用老悲河水勢。設置水電。取用沿邊一帶森林之材料。現除將所訂章程辦法。一切工料。

◇……設施手續 分門別類。擬具圖表。呈送各官署鑒核外。並派專員、分赴上海內地各省縣、向資本家宣傳。勸其入股。以便早日開辦云。

【又訊】東北造紙廠之設立。其動議在一年以前。迄去冬始成立籌備處於瀋陽大北邊門外。瀋海路車站附近之中央馬路。由張副司令責成瀋海路公司總理張志良負責進行。另派美國梅省大學畢業生造紙專家金家瀚氏（號汝人）爲籌備主任。副主任爲趙景龍氏。（日本工業學校畢業）廠址已勘

◇……在吉林省 樺甸縣 松花江上流之毘洲。該處盛產杉松。所有造紙需要之硫磺。石灰等礦產。均相距不遠。水陸交通。皆甚便利。在距該處十二里之老惡河。設置水力發電機。供給全廠需用電力。自測量隊勘測完竣後。同時結果。張副司令認爲滿意。三月間金君南旋。曾面謁實業部長孔祥熙陳述一切。孔氏亦極贊許。並允力助其成。金君於上月返瀋。記者昨往訪於該廠籌備處。

◇……據其談話 於下。資本暫定爲四百萬元。將來逐漸擴充。增募資本。機器將向美國訂購。現正與各洋行接洽中。玆値張副司令赴平。因經費尚未批發。故進行上又不免稍爲遲緩。現在老惡河方面。尚請有華北水利會測量隊十四人。在彼處測量水準。雨量。氣溫及水下之岩石成分。並擬築堰。設發電機。大約再行十天。即可測量竣事。如能順序進行。

◇……今年秋間 即可開始建築廠址。至於將來業務計畫。專造報紙。預計每年出品當在四百萬元以上。第一步先銷東北三省。然後推銷平津。如果銷路再廣。更加擴充。以敷供給。按目前價格計算。國產報紙價値。每令可較舶來品減省洋一元二三角。因東北鐵路運費過昂。他日成品運銷各地。此層能辦到。則紙價必更低廉矣。關於紙廠建築。必須請求當局設法減免。最新式方法。務求合理經濟。期以最節省之金錢。製成

◇……價廉物美 之出品。如此庶足以與外貨競爭。至於將來出品。機器而外所有原料。純爲國產。且均係毘洲附近之出品。故可謂眞正之國貨新聞紙。而該地原料產量之富。實不可以數計。故紙廠之前途。誠有無限希望也云云。轉

東北八月舉行 二屆聯合運動會

體聯會之成立尚有待 省教育會長王化一談

瀋陽 記者於二十四日。晤王化一會長於省教育會。詢以東北體育聯合會。何時成立。承王君答稱。謂體聯會已徵得吉黑熱各省當局及體育界同人贊助。理應早日成立。祇因教育會改選事忙。無暇顧及。現在鄙人又當選國民會議代表。決定二十七日啓程南下。體育聯合會須俟出席國議歸後。即可正式成立。不過本年之東北第二屆聯合運動會。據本人觀察。決可舉行。俟抵京後與吉黑熱及河北等省代表接洽。就便接洽。國議後即着手籌備。預計時期當在八月中旬舉行云。

交委會計畫中之 東北三鐵路線

齊黑 綏鶴 綏黑 均定本年着手興修

瀋陽 東北交通委員會。爲謀交通之便利。乃計議本年興修吉江省三鐵路線（一）齊黑線。由訥河起點。路長三三八哩。需費二千五百萬元。（二）綏鶴線。係呼海路支線。由綏化經通北至鶴岡煤礦。路長四二〇哩。需款三千萬元。（三）綏黑線係東鐵支線。由小綏芬河至大黑山。路長八十哩。需款七百餘萬元。均定本年着手興修云。」

東鐵一蹶不振矣

最旺期已過營業仍無好轉 俄方又主張努力裁員減政

哈爾濱 東鐵經濟狀況之枯窘。與全體職工再度減薪百分之十。」本報迭有記載。乃東鐵近頃以出口運輸、節季已過（東鐵例以每年一月至三月。視爲出口運輸節季。）而營業仍無好轉。故俄方當局主張應更力行節約。聞已擬具草案。就商華方當局。徵取同意。至其所擬具草案之內容。（一）第一步辦法擬將東鐵全部職工。再行裁減百分之十。并即於五月一日實行。目前東鐵全部職工。約共一萬六千餘人。俄方之意。謂按照最近業務蕭條情況。有萬人即足支配。最多不過一萬二千人而已。（二）職工薪俸。本月份遲發。四月份薪俸。須五月十五日始能發放。屆時已屆暑假之期。（東鐵向例由五月十五日起。九月十五日止。星期及星期休息兩天。即謂之暑假）俄方擬令全部職工。輪流休息一個月。停給薪俸。如是則可省卸一百六十餘萬盧布薪俸之開支。（三）將車務處及機務處。合并爲車機處。附設機務處之下之總工廠。縮小範圍。車務處俄處長沃依托夫。及機務處俄處長卡林耶。均將去職。而另由蘇俄調專門鐵路人材補充。（四）以後職工停付郵金。職務之需要由路局代保壽險爲止。（從前東鐵退職人員。均予以相當之郵金）在一九二九年。至一九三零年期間內。退職職工五百餘人。應領交郵金之資格。組織專門委員會。重加審查。次則擬裁撤郵金處。另於財務處或總務處之下。設一郵金科。專辦職工郵金事宜。（五）在最近期內。對於商務處及車務處職工。大加淘汰。（因此兩處規模較大。容納職工最多）。沿線商務代辦所職工。擬更裁撤百名之譜。其他細目尚多。不及備錄。至華方當局對此尚在考慮。井無同意與否之表示。不過據此間一般之觀察。謂此種計畫。恐終歸實施之成分爲多也。」次則東鐵之所謂力行節約。目前之已實行者。爲（一）俄局長日前奉以局令。裁撤一七五臨時預算。路局各處職工。由一七五臨時預算項下開支者。三百七十餘人。俄人僅五六十。餘則均爲華人。（二）總工廠前已裁撤二百四十人。今又決定再行裁撤五十人。」（三）哈爾濱總站。將客站貨站歸並。（從前係分客站貨站兩處并設兩站長）裁撤職工四十三人。」 轉

東鐵財政 困難之根本原因

確係各部職工太多 職工薪工待遇太厚

哈爾濱 東鐵財政之困難。自上年秋季。新糧上市始。雖在向稱運輸營業最盛旺之冬季三月。其收入亦竟不敷其支出。魯德義局長鑒於情勢之危險。毅然決然、提出大減政案三十三項。並將本年度預算。由五千六百萬魯布、縮減四千萬魯布。現下三十三項雖已經理事會分別通過、次第實行。預計每年可節省支出一千四百五十萬魯布。但以目今之環境。與經過之實情而論。將來決算。仍恐難達到預算之額數。是以於三十三項大減政之外。近復有三批四批大裁員大減薪之提議。中外職員。於恐慌甫定之餘。近又發生大恐慌。昨據某路員談稱。東鐵財政困難之根本原因。依良心上之主張。確係職工太多。薪俸太厚所致。查東鐵員工最多時。爲民國十六年。約二萬六千七百餘人。拿薪不作事者。比較雖少。但亦有百分之二三。其餘雖皆應時到班作事。然大半亦確無事可作。依事務之繁簡。該路三人分作之事。尚不抵我國鐵路員一人之所作。若較諸我國行政或司法機關一人之事。可抵東鐵五人之所作。用一人必有一人之薪俸。況東鐵員工薪俸。不但在我國可居第一之高位。即比較各洲鐵路。亦甚優厚。且有種々優待條件。是以每月僅薪俸之開支。即有二百餘萬盧布之多。在以前營業發達。收入豐盛時。尚不感覺任何困難。近來收入減少。支出仍舊。自然覺得入不抵出。諸感困難。至此次收入減少之原因。確係受鄰路影響。蓋世界經濟雖然停滯。而北滿特產之輸出。比較往年并無許多之減額。不過西線貨物。多被齊克路奪去。東線海林寧安一帶貨物。又多被吉敦奪去。是該兩路多運一車。東鐵即少運一車。此種情形。今後必益形深刻。蓋吉同現將動工修築。將來通車。東鐵必愈趨窘境。既無財源之可開。其唯一補救方法。仍爲減政。如前所述員工。既人浮於事。將來再裁。即恢復歐戰以前九千八百餘名。亦足敷辦公之用。至於薪俸。依現時金貴程度。下級員工。減百分三十。中級員減百分五十。高級員減百分七十。仍較我國各機關員司薪俸爲優。足敷其生活之需要云云

開源節流

理事會開會

哈爾濱 中東鐵路理事會。連日（十八日二十二日二十三日）召開理監聯席會議。除華俄理事長與理監事。均全體出席外。路局魯德義局長。曾亦列席參加。所議何事。雖不得詳。然大體言之。不外開源與節流而已。蓋因東鐵目下之收入。每況愈下。倘不急謀救濟。即員工之薪資。亦恐無法籌措。再者連日報載。有關於俄方提出鉅款之說。記者日昨（二十四日）特赴理事會。面謁華方高級職員。詢悉眞相。經某君鄭重聲明云。決無其事。無論東鐵目下無此鉅款。即有之。事關動用鉅款。須經雙方同意。一方何能單獨處理。造作謠言者。可謂毫無常識云云。」

東鐵路哈站 貨車互撞

哈爾濱 昨（二十四日）晨四時十五分。哈爾濱總站。發生貨車。互撞情事。緣第九十二次貨車。駛於第十一條軌上。因該車司機疏於不慎。誤撞於鄰側路軌之演習車上。當將貨車撞毀一輛。幸並未傷人云。」

冒充經理被獲

克山 適聞太安鎮。吳分所長報稱弋獲冒充鐵路道線經理犯周子英一名。已送請縣府收訊法辦云。」

泰東紹介欄

爲登廣告者各位便利計特設五行及十行此二種廣告欄取刊費極康低廉如利用左列欄登者希速來接談

◎五行欄 五號字十三字作一行 刊費 一次一元 四次二元 七次三元

◎十行欄 五號字十三字作一行 刊費 一次二元 四次四元 七次六元

●求職廣告半價 ●姓名在社者加三成 ●不出名者

如刊者到 廣告部 電話八〇九三番

醫生及藥種

醫院 花柳諸病症內外科設備完全入院隨意 西崗子 大陸醫院 電八九六三

臭虫 ゼット 驅除之最新劑 發賣處 日本賣藥會社

補藥 生殖器大批到連了 願諸買君希勿失此良好機會 大連浪速町七二 長壽公司

氣短 全身麻痺 一星期見効 包治藥 近江町三七 白馬號

雜件

鐘表 唱機 眼鏡 寶石 特請技師精工修理鐘表唱機 大連浪速町 電四三九六 慎昌公司

太陽 金星牌啤酒 靜膠皮靴鞋 販賣 大連山縣通一四一番地 電話五四七七番 盛進商行

生 便產婦不覺苦惱而安穩生產 話通知即至 紅葉町六番地 電話三二三七 福盛田愛生助產園

啤酒 金星牌啤酒及太陽牌膠皮靴鞋販賣 大連山縣通一四一番地 電話五四七七番 盛進商行

酒舖 白蘭地 糯米酒 帳斯忌 葡萄酒各種俱全 大宗批發價格外便宜 大連若狹町 電話三五七〇 福順洋行

茶莊 今從杭州到來大宗茶葉味道清純粹國產賜顧者從速 大連奧町 電六七一一 源盛德

參精 朝鮮蔘 高麗蔘 持田順天堂 浪速町 電三二〇九

牛奶 奶油 奶皮 牛奶粉 大連牛乳株式會社 電話四五三七番

看板 專做金漆匾。美術看板。油畫。雕刻牌匾。等家具一切工程 大連榮町 電二二四八 中山看板店

出版及印刷

謄寫 版盡人無不稱揚効用遍通馳名油印謄寫 小林又七支店 大山通 電話四四四二番

醫…聲明

肥料 今由德國運到大宗肥料即名「種植淨」一種肥料每一斗肥料可以使植物增加五六成的收穫物並能保護植物不受蟲害之害價格從廉特別便宜賜顧者請從速 大連西崗子德順棧內惠農公司

菓樹 苗圃台菓樹海內馳名本公司培養大宗苗木廉價出售從速賜顧目錄函索即寄 山東烟台小楊家菓樹公司

介紹 良醫 啓者醫士馮行五在營口懸壺多年凡患沉疴者經馮君治療而回春無數今歲仍在義和利設診斷所門診出診臨病家隨便恐其不知特爲介紹耳 營口西街 呂錫珊 王配山 李沛油 公啓

蜜蜂 啓者本場由旅順移來飼養蜜蜂並創立紀念蜂種巢礎巢脾特別減價另奉養蜂器具書籍附設免費傳習部徵求代理店如會員優厚並介紹養蜂技師接洽處星個浦中門二番 借電話九二八二五 大連泰山養蜂場

緊要 聲明 本支店經理李君子蔭去冬因有他就已與本支店完全脫離關係所有在外一切行爲本支店概不負責恐未週知特此聲明 亞細亞火油公司 范家屯支店 啓

改良 茶食 特聘名師專造上等點心以及各種鮮菓罐頭等品俱全價目克己凡經光顧者即知言之不虛矣 營口漁業局東街 恩記號 啓

醫生及藥種

良藥 啓者本藥房設立有年專售東西兩洋藥品自製良丹名藥各省馳名遠近並代理各廠名藥醫療器械俱全賜顧者請到本號 營口義興成藥記藥行

海城分社啓事

遲啓者本分社訪員趙惠嵐君因有高就業已辭去玆委任賈華忱君爲經理兼訪員聘樂民君爲編輯員嗣後各界如有刊登廣告關閱新聞者除敝人外祈與二君接洽可也特此佈聞

分社長 賈博忱 啓

日本警察署舉行 豫防結核大宣傳
遊行街市遍散傳單 並徵求兒童之解答

長春　滿洲結核豫防會。長春支部。開會結果。擬於二十七日。大行宣傳結核豫防。當日決定如左。

宣傳事項

凡市內各處。均張貼傳單。並將傳單經各警所撒送各住戶。更由警所對於娼館。飯店。客棧。遊戲場。理髮處。病院。商店。一概各用寢具衣類被褥等件。有無洗濯。及未曝於日光消毒。一律施行檢查。同時督勵各客廳。候車房。散布消毒。午後一點。用汽車數輛。載宣傳理員。地方有志健兒團。新聞記者。等於市街遊行。午後六點。於賓宴樓設宴。招待對豫防會有關係者。及新聞記者。另外對於各學校兒童。用「如何不能致有肺病」題目。徵求各兒童長答案。結果有相當之答覆後。發表中選均有賞品云。　長

自治區長被控

長春　鄉自治區。第六區區長于祥。自到差不久。即將縣府考試合格之助理員馬雪侯裏撤。保其學生張某接充。該所人員非親即故。且皆毫無經驗少不經事之人。井有種々弊竇。地方嘖有煩言。現有該區公民韋紹先等。聯名在縣府。以任用私人。侵吞公款。提起公訴。縣府已批示查明核辦矣。　長

一幕離奇兇殺案
瑞豐成執事被亂刀砍死 既無仇家錢財亦未損失

安達　道東南市場。瑞豐成匯兌莊。執事李登印。年五十餘歲。山東鄆城縣人。老誠和藹。處事忠厚。於昨（二十二日）午前九時許。櫃夥有事外出。祇該一人在家。突來匪徒二名。將其亂刀砍死。遂即潛逃。但查此案。頗屬離奇。爲圖財。而錢財並未損失。爲仇殺。而仇亦不知結自何來。有謂兇手係彼同鄉者。現正在偵察嚴緝之中。想天網恢々。殺人賊未必能逍遙法外。姑誌之。以俟訪明續報

浪子竊父
受損反唆使 事敗復潛逃

安東　邱建堂。家道殷實。原籍山東人。現住市內後聚寶街成泰興院內。邱之長子。『振鐸』。現年十六歲。肄業於元寶山林科中學。近與李鴻恩。林某等。二三惡少交遊。非賭即嫖。日染日深。致流爲竊盜。偷雞盜狗。習爲常事。日前三人因無錢揮霍。遂共議行竊之策。李某提議。使邱子回家。暗盜家中貴重物品。初邱某頗有難色。李某極力主張。並云。如不行此計。立時自殺。人命重案。事關連帶。我死之後。你們亦逃不了等語邱子被迫無奈遂允之。當日傍晚。乘邱母不在屋內。李某在外望風邱子進內。暗將其父狐狸皮襖竊出。價約二百元許。遂至興隆前街義合當。質得現小洋五十元。李邱林三人。得錢到手竟日蕩盡。李某復使邱子回家行竊。仍用故智。不料竟被邱弟抓玉撞遇。甫將捕獲。二人奪門逃脫。抓玉當扶其母報告。邱母遂帶人追尋。數日不見蹤影。昨午至鎮安橋分所報告。請求搜查云。

高山署長回安

安東　七滸溝。日本警察署。高山署長。日前奉關東廳電召。參列警務會議。該署長奉電後。當即赴旅。現

縣政府整頓防疫

安東　縣政府自接辦市政後。關於一切市政。極力進行。衛生一項。尤特別注意。以前所刊行之衛生防疫小冊。乃市民應具之常識。劉已重新整理。或補印。以資保衛市民之健康。此種防疫小冊。計天花。傷寒。流行腦脊膜炎。白喉。霍亂。猩紅熱。赤痢。人工乳兒法。初生嬰孩之衛生。滅蠅辦法。滅蚊防瘧辦法等二十餘種云。　東

派警官赴省考試

安東　商埠公安局。前奉省城警務處指令。速爲選派警官。來省聽候考試。該局奉令後。即派公安海防隊。曲隊長赴省。並聞安瀋鐵路公安局。亦奉有此項指令。昨已派定總局。督察員李某。前往省城。以備考試云。　東

六道溝市場復活

安東　埠西老六道溝。爲振興商業計。每於開江後。開辦市場。演唱大戲。以各種雜耍。用以繁榮市面。去歲經該處商會接辦。成績頗佳將及封江。即宣告停辦。茲聞該商會。擬復行接辦該市場。現已討論妥善。本月末即可開辦。現正籌備中云。　東

櫻花會 舉行開山禮

安東　鎮江山爲滿洲八景之一。山青水秀。天然美景。春風乍暖。櫻花盛開。野花鮮草。冰雪爭艷。遊人如雲。飲酒歌舞。別具一種風味。日人尤醉心櫻花。聞本月二十六日爲櫻花會觀覽之第一日。由某報發起舉行開山典禮。預備各樣餘興。及五色彩燈。劉間正籌備一切中云。　分

進起見。自當量爲錄用云云故該校奉批准後。即於日昨廿四日。函飭各生急速來校。以便於本月廿八日迎赴銀號電燈廠報到云

濫保匪類 又聚衆抗傳

克山　克前因劉忠被搶一案。拿獲盜犯王雲五。全振武續有李福合。白井長等六十二名。在縣府連名具保。當保外候訊。詎全振武被釋後畏罪即行潛逃。保人白井長等各有推辭。昨縣府派警持票往傳。則李福合等。復又糾衆全體抗拒。殊屬藐法已極。縣政府將其派警拘傳云云。　克

雨雪交降利農耕

克山　昨日（二十一日）午前十句鐘許。忽陰雲密佈小雨淋漓。至夜分猶未停止。翌則六出橫飛。據農家聲言。此次雨雪對於耕種獲益匪淺云。

捕獲烟犯三名

克山　東街住戶董化民。向以販賣鴉片開燈供客爲業。雖屢受科罰。無如不知悛改。茲被縣府副隊長李華成探悉。乃帶衛生隊數名前往。比入其室。正值李金龍。侯子雲等。橫榻共吸之際。因而檢同烟具。取其鄰結。一併帶府呈請法辦矣。　克

傷倫滅理盜墓案
嗎啡癮難挨偷盜祖母墓 猶父告當官捉將官裡去

扶餘　本邑城東社里站農戶王某有子不肖。染嗎啡癖。不務正業。伊之祖母於數年前病故。曾葬埋金飾品甚多。王某之子遂與久做挖坟盜墓之齊某商議。二人遂暗中將其祖母之墓挖開。開棺盜出約有赤金一兩有奇。二人瓜分而散。其伯父見侄近來揮霍無度。知其無正當收入。遂留心訪查。知其將祖母墓中金器盜出。遂報告一分局。當將伊侄逮捕。今又在社里站將齊某弋獲。一併送往縣政府。彌候懲處。可見天地之大無奇不有云。　餘

公安局長校閱

扶餘　本縣公安局長張作楫氏。爲整頓警務起見。於本月二十二日召集一區各分所警士卅始校閱。並行點名。以期整頓。是日各分所巡官一分局長閻廣仁率領。齊集公安局門前操場。一字排列。由局長親身點名。當即按名點完。並舉行大操演。頗稱整齊可觀。參觀者人山人海。記者亦涉足其間。誠可謂警務起色云。（餘）

難民過境 數約五百餘人

扶餘　本邑近有山東難民五百餘人。男女幼童各半。由山東起程。往黑龍江省開墾土地。實行工作現該難民等已暫住本城各客棧。如扶城有工可作。則留扶工作。現扶街人滿浮於事。供過於求。該難民等恐無留連之必要。或將聯袂北去云。」（餘）

官店失火 燒去秫楷數百

扶餘　本邑南街福安官店。爲商會所設。由各商號分租經營。今（二十二日）午一時。突然秫楷垛失慎。當一時烈烟騰空。火勢大作。當即報告公安局消防隊至。極力施救方始撲滅。燒去秫楷數百捆。幸未燎原。查其起火原因。蓋屬紙烟頭棄之不愼。致生火災。可見星々之火可以燎原云。（餘）

植樹節誌盛 首領人手一株

扶餘　本邑實業局長由維屛。茲於本二十一日（穀雨）通知各機關舉行植樹典禮。是日天朗氣清。微塵不揚。於早十時各機關首領。及各學校教員率學生。齊集東關子農事試驗場。舉行植樹典禮到場者除實業局長外。其他各機關首領如縣長孫撫辰。局長稅捐孫局長。教育局萬局長等均行禮畢。每人手植一株。以示提倡。至下午三時方行植畢。始各散去云。　餘

冒充軍人 遊街三日示衆

扶餘　本邑近有一名全景堂者。冒充軍人。被公安局稽查發覺。遂將彼逮捕。並繫鐐上貼冒充軍人全景堂。並擊鑼呼喊。自說冒充軍人特來羞辱之。藉以示衆。而警效尤。於月之二十日令伊抗木枕。遊街三日。方能釋放云（餘）

十數起窃案 破於一朝

本溪　本邑新市街。曾於上月間。前後約出竊案十餘起。終未捉獲。於昨午後三時。由北開來南行車至火車站。下來一人。此時正值李巡查英之勤務。乃見該下來之人。行色慌惶。形跡可疑。遂即時搜查。乃在其腰中檢出手電二個。並三寸長之鋼刀一把。及藥水一瓶。遂即帶所欲詳加審訊。而該犯進門後。乘李不防。即逃出門外。沿鐵道東方逃跑。李乃尾追其後。並鳴手槍二響。以示威嚇。該犯聞響後。遂停步不敢前跑。又被李巡捕上前捉獲。復帶回所內。嚴加訊問。據該犯聲稱姓李名玉山。年四十二歲。現住奉天府姚千戶屯。久在各埠行竊爲生。並供稱在本溪湖市內行竊十餘起不諱。並取出贓物數份。即時乃將人贓一并押送本溪湖日警署。以便審訊。十數起竊案一朝全破。頗蒙警長嘉獎云。」　本

調查農業 江西派員來海

海城　前有由江西湖口農業試驗場派員蒞海。專調查海境土質。及大宗特產經縣農會極力招待引導。該員去時。並將海境所產稻子棉花子。各攜一斤。以資考查異地土質之研究云。」　海

圖賴未遂反請客

海城　邑南于官屯村。趙爾起之妻趙王氏。品行惡劣。刁狡居心。去冬欠裕成永。貨賬現洋三十餘元。抗不償還。及昨該號至伊家對詢此事。伊與其夫大肆咆哮。當將討賬人罵回。趙王氏並赴裕成永家捧碗器物。自携兩腸。藉圖訛賴。裕成永乃向法庭起訴。將該趙王氏夫婦傳案。以伸公理。該趙王氏自知理屈。央人說和。甘願將賬目還清。並治席賠罪。裕成永已認可息事云。　海

紅卍字會開會

海城　本邑世界紅卍字分會。擇於二十六日。爲老祖開壇。東邊各同修者屆時齊集參與會議。地址假山東會館義學校。是日各同修。均皆到會。一時頗稱盛況云。

又開一家燒商

海城　本邑南門裡。已荒閉慶隆泉之舊址。現經已故姜會辦家。籌集巨資。開設慶餘泉燒鍋。聘杜錦銘爲經理。杜君歷在燒鍋充當經理。頗稱熟手。將來營業發達當無限量云。　海

民會當選 黨部偵察

威海　本埠區黨部。以國民會議。代表選舉事宜。業已舉行。惟民會選舉辦法。對於被選人資格。限制頗嚴。爲此特函事務所。偵察被選人。有無違犯選舉法各款之規定並電省黨部請示辦法云　餘

北門傾圮 正釀欵興修

農安　本邑城門。共有七座。建築已有百年。日昨北門分駐所報告。以該城門年久失修。以至傾圮。公安局接報後。因交通有礙。特函商會請派工修理。劉正宅工運料積極建築中。（農）

分發服務 商中畢業生

營口　縣立商科高級中學校。前撥送高中四級畢業生赴各銀號公司服務等情業誌各報。當敎廳轉請列憲。劉已有遼寧官銀號及電燈廠函開。內云爲扶植人材。激勵後

奉令勦匪 第三手槍隊

泰安鎭　本鎭駐防手槍隊第三中隊。拜泉龍門等處胡小充斥。奉令調往該處會勦。該隊長李子芹日昨親率所屬隊兵。前往擊捕。諒跳梁匪醜。不難指日盪平云。」　泰

籌備衛生運動
定五月十五日舉行 運動節目計分六項

威海　威海在英人管轄之下。已三十餘年。對於運動上。堪稱幼穉。管理當局。有鑒及此。日前特函招各界。在公署大禮堂。開籌備會議。定於五月十五日。在大操場舉行衛生運動大會。計擬六項。分誌於後。（一）宣傳分四種。（一）演講分兩項。甲集團演講。乙分組演講於運動期內。不論何時何地由醫學兩界担任隨時舉行之。二爲賞圖畫若干種。（三）白話文告。由教股一中李校長。黨部。衛生科。担任之。（四）報館出衛生特刊。（二）實行。（一）住戶清潔檢查。除碼頭島區公共場所道路。由公安局實行檢查外。餘如四鄉。擬由區村董負責進行。各戶掃除後。再行檢查。（二）捕蠅。捕蚊。各家須備捕蠅器。收買捕蠅經費。蠅蛆捕殺法。清化劑。派各家撒蠅。（三）滅蚊。（四）捕鼠。（四）遊行化裝。由社會股。敎育股。黨部。衛生科。担任。（四）扎糊、衛生標本。（五）張貼標語。（六）餘興。衛生表演。由學生担任云。　威

縣督學發表之 教育概況

營口　縣督學劉太岩。視查十九年十一月份。敎育狀況如下。查敎員馮汝楫敎學合法成績佳良。應傳諭嘉獎。校長鄧國芳。經營校務倍極勤愼成績亦著。敎員邊彧。劉玉書。朱玉章等。純盡義務不支薪水頗爲熱心。焦永潤。照顧周到。王德裕。汪晉正確。朱鴻鵠。發問得當。張作賓。研究明瞭均堪嘉許。敎員王傳富李東榮劉重智等。敎程進度稍緩。劉孟元孫本宗等。訂正殊欠精細。李東海賈質玉等。照顧稍欠周到。孫桂辰。對於學生訂正謀處。未與以確切的斷語。李維時。敎法稍呆板。李東閣。發問有欠妥處。均應飭其力加改良。敎員張維翰。敎法既欠靈活。改文復嫌疏懶。董寶純。敎法偏於注入。學生成績亦低劣。均應嚴加申斥。代理敎員邱國翰。敎學程度極低學生成績亦劣。應記過一次。敎員楊有生。擅自離校。並未倩人代理。曠課甚多。應記大過一次。敎員蔣永安。學業荒蕪有忝厥職。應即撤換云。」

省督學日昨來營

營口　遼寧省教育廳。新任廳長金毓黻。爲關心各縣教育。極爲重要。故特派省督學邦克詹。前赴營口視察後。再行轉道他處。而邦督學率派後。當搭車於日昨二十五日晚來營。安寓營口棧。以便翌日赴敎育局乃行查學云。」

扶助兒童發育

司各脫乳白魚肝油有扶助兒童發育功效如先天不足後天失調及慈母乳水不足以供兒童飲料者祇須每次一匙勝於乳水十倍

各大藥房均有出售

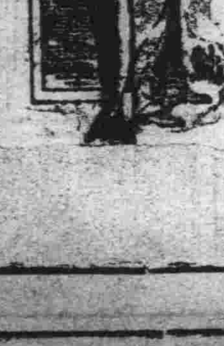

高評？ 高級

油尼翁啤酒

（油尼翁啤酒）

藍色瓶蓋 每一個收買三錢

大連市淡路町一丁目九番地
古谷商店　電話四〇九　振替（大連）三六九

三矢牌汽水

滿洲總經理 合資會社 白鹿商店

三ツ矢サイダー製造元
日本麥酒礦泉株式會社

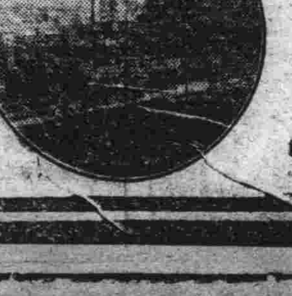

西宮工場

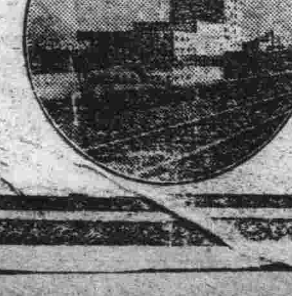

東京工場

宮內省御用達
日本麥酒礦泉株式會社

連濟 獨家經理 化粧品 百貨行

人格高尙 人皆欽仰

歡迎參觀

先施化粧品物美價廉 人皆愛用

先施公司虎牌化粧品

（上海香港廣東設廠）

花露水　白蘭霜　玫瑰霜　雪花香　千里香　潤面油　生髮油　牙粉　牙膏

代理西京牌膠皮鞋廉價批發以及各種雜貨如蒙惠顧無任歡迎

（品名繁多不及備載各綢緞莊均有代售）

（分行營口北平天津漢口湖南南京許昌）

大連總經理洪順祥謹啓

大連市與町七十三番地電話二一七八六

遼寧省城
中街東頭路南新式大樓

本號創辦東北已歷四十餘年向以提倡國貨供社會需求爲宗旨凡國產綢緞如春綾秋羅夏葛冬裘平金湘綉花素布疋山珍海錯普通雜貨無美不備又爲便利各界餽贈起見特備精緻禮劵數種送禮多寡均能如意更代理大中華百代高亭勝利各公司戲機唱片青年電影

謙祥泰（源）絲房萬貨商場
總經理德商世昌總行

總經理德商世昌總行各種呢絨毛繩毛線洋針雜貨五金皮張定價從廉如蒙惠顧無任歡迎再本號前代理滿洲世昌洋行於拾九年三月合同期滿雙方解約該行在外自行營業與本號完全脫離關係矣恐未週知合併聲明

泰記 源記 自動電話 萬貨部 樓下 二八一一 四七二三 批發部 樓上 四六九六 四七二九
日長電話 三九五五 無線電報掛號 一六一九七

謙祥泰謹啓

大連 洪來興綢緞莊廣告

綈絹綢綾呢絨嗶嘰
中西雜貨無不俱備
定價劃一分外克己

浪速町三四 電話四七三九

支店
洪來永 監部通 電話五七二六
洪來茂 西崗子 電話七九一四

洪來盛綢緞莊廣告

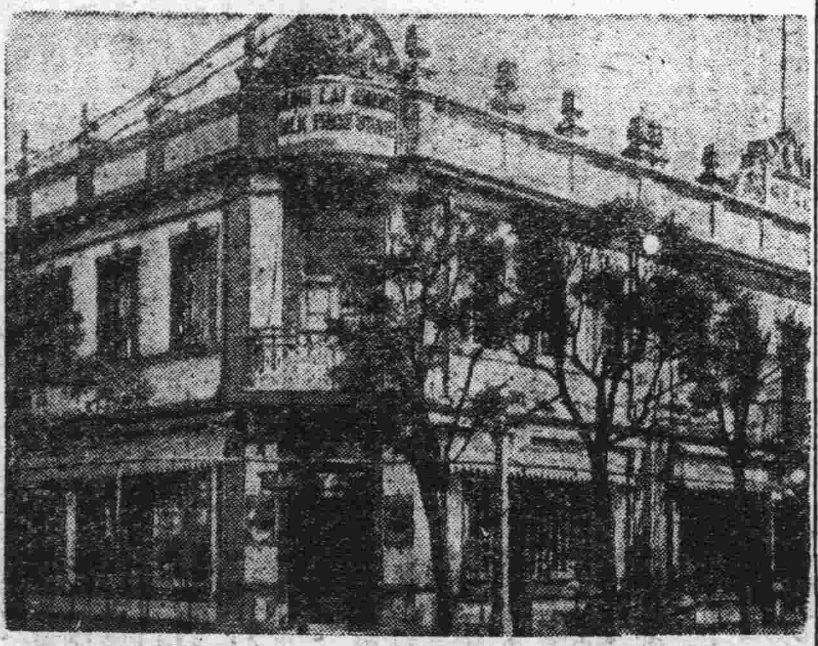

本號新到特品綢緞各種奇異花色印花顧綉時髦材料由歐美定織絨呢嗶嘰北口採辦細毛皮衣一應俱全賜顧諸君請認敝號門市爲記

大連市浪速町四十番地
電話零售部五二六八
電話批發部六二六九

遼寧

華華金店總號

金銀飾品珠寶翠鑽
中西器皿白金鑲嵌

分號哈濱三道街　分號哈濱五道街
分號遼寧中街　分號遼寧驛前

中國電話 二八三二 三六二三 四九七五
日長電話 （二五〇五 三七〇六）

內科
嶋根醫院
電話三四八三番
遊園前連鎖商店西側

工業礦山農園家庭所用諸抽水機或人力及電氣力或用石油發動機力弊行無一不備還代送意測畫按鑿一切計畫貨眞價廉决保信用

請駕臨惠顧是幸

諸機器農具商
盧田洋行
（大連市山縣通六三番地）
（長電話三四〇六番）

大連 新昌號綢緞莊每日廉價廣告

本號向應現代潮流運售寰球貨物無不選置上品銳意求新值玆新春已及時運到鮮艷衣料時髦服裝諸所畢集輝麗堂煌以應社會仕女之需求定價低廉劃一不二惠我諸君倘望倍前賜顧爲幸

西崗平和街三十番地
電話 門市部 三八四七 批發部 長四九〇四番

莫負春光

春光明媚好景當前苟疾病相尋不特辜負春光而且良濕夏令是故先事預防須令內臟潔淨肝胃調和使身體十分强健而後可清導丸即平肝開胃導滯潤腸之和平妙劑亦即春令不可不備之無上良方

遼寧鐵嶺地方法院昌圖分庭楊曉春推事云「鄙人常患頭疼便祕諸藥無効循至精神疲倦飲食減少身體愈弱後服清導丸數劑諸症悉愈體轉康强此丸誠妙品也」

清導丸價目每瓶七角六瓶三元五角郵費免收　遠東總發行上海江西路四五一號韋廉士藥局　各藥房均有出售

同昌綢緞莊

最新鮮的舞星綢 種類繁多
國產應時珊瑚綢 奇麗美觀

大連奧町五十番電話四五〇二

經理高亭勝利開明唱機話片

比較使用益益分明 ◎三環牌胰子之眞價

非他比如春芳香　其白欺雪泡沫細亮作用緩和膩垢易落　洗後肌膚滑而有光

洗後胸懷爽快　誠慰其心所想

◎三環牌胰子

用後香氣未消者大抵留石鹼分其溜溜滑滑因此故又作用較强之胰子除皮脂過甚故刺戟皮膚以致爆拆是不可不避也

爲化學上純良胰子更加特別的科學研究誇處幾多之特徵者皆謂

優秀◎三環牌胰子

不能溶潰、耐用三倍

爲謀品質向上日夜不斷研究家技師諸君
理學博士 小平勳氏
藥學士 河村正繁氏
農學士 三雲次郎氏
工學士 野中正夫氏

本舖東京◎丸見屋商店

大連赤十字支部之 鄉村施療告終

受療患者共達三千餘名 較諸往年成績大見起色

已經本月開始施行中之日本赤十字社大連支部之州內出巡鄉開施療。已於月之廿五日以良好之成績而閉幕矣。本年因經費減少。故較去歲春季施療。少治七處。共有廿處。至於患者之總數則有三千一百六十九名。略與上年相等。據以上等情。足證州內華人漸次知利用此等治療。並受其益矣。今將該赤十字支部今度之成績統計列之如左。

施療日	施療地	患者數		
四月六日	小平島	男七八	女三七	共一一五
七日	欒家屯	男七四	女三三	共一〇七
八日	岔溝	男八〇	女五二	共一三二
九日	馮家屯	男八九	女四二	共一三一
十日	臺山屯	男六七	女一〇四	共一七一
十一日	周水子	男一四〇	女一七	共一五七
十二日	大辛寨子	男八七	女五三	共一四〇
十三日	夏家河子	男五六	女一三	共六九
十四日	革鎮堡	男一五三	女四六	共一九九
十五日	南關嶺	男一五二	女三一	共一八三
十六日	大房身	男三八	女二四	共六二
十七日	柳樹屯	男一五六	女一一七	共二七三
十八日	海貓屯	男九一	女四七	共一三八
十九日	甘井子	男四一	女七	共四八
二十日	三[illegible]柳	男一二三	女八八	共二一一
廿一日	香爐礁	男九八	女一〇	共一〇八
廿二日	北崗子	男九四	女一二	共一九六
廿三日	老虎灘	男一六一	女五一	共二一二
廿四日	石道街	男八六	女七〇	共一五六
廿五日	寺兒溝	男一一四	女一五七	共二七一
合計二〇處		男一、九八八	女一、一九一	共三一六九

今日之急務即爲 須普及衛生知識

望地方紳商與以協力

施療十數年之平原大夫所談

記者昨日往訪該出巡治療隊隊長醫師平原喜四太郎氏。該氏當此施療之任者十餘年。深爲各地住民所敬仰。方單云「日本大夫」則皆知曉該氏之謂。每年無不待該氏之來。以求施治。今將平原醫師談話之概略錄如左。近年來地方住民。皆已了解此舉之益。彼等皆翹首而待余等之至。一經至時患者必然擁擠而求治。較前數年厭西醫不願受其治病者。大有形勢懸殊之概。余等亦因之而喜。患者之中。皮膚病最多。胃傷病花柳病次之。對於此等患者。施以只少三日。多則十餘日用之藥品。其他如眼症患者。則施以一月餘之藥劑。對於西醫。漸已了解。婦人患者並無畏怯之意。而來受診者。實令人堪喜之處也。然而於此等患者之中尙有不願露其肌膚而使他人見者。直待至醫師之前。方解去衣裳。衣上多有塵垢。當其脫時在尙實覺有不快之感。今後望其於至醫師前以前早將解安始好。如此於時間上亦屬經濟辦法。故自以後患者受診時望其須於此處注意。患者之中。如前所述多係皮膚病。究其原因概係衛生知識未曾普及。皮膚衣裳多不潔而易罹此等疾病。故余思可令村中公醫及學堂教員等。時常對彼等講以衛生常識。實爲應須之急務使彼等皆俱有衛生常識。則皮膚病可減輕過半。更希村中之有知識階級諸人士。捨去個人主義。而起爲公益之俠義心。即係余等口中所述之衛生常識。彼等多係不了解。若由村中有知識階級。以通俗之說法指導。則彼等易於了解。要之欲救地方住民之疾病須由衛生智識之普及始。衛生智識之普及在乎余等出巡鄉間施療之努力。然而若無一般人之互助。則其效果即不能在最短期內實現云云。

社會機關採訪記

……(二)……

鮐背幼童歡稱天府之 慈善機關宏濟善堂

病院清潔房屋寬敞頗堪讚許 設備完善專濟貧困男女服務者得其人

余(記者下同)當昨日天朗氣清、暖風和藹中。信步遛入惠比須町。中國人第一慈善機關之宏濟善堂。一入事務室門。便遇宏濟善堂會計主任兼庶務課長方基披君在座。稍談片刻。因方君有要事。遂由方君介紹其同事宏濟善堂賑恤主任馬盛東君代爲引導參觀各部狀況。初至之屋爲撫孤部此部純爲男兒。室約六七間。係對面大炕。室內頗寬闊。據云由前淸光緒三十四年至現民國二十年三月末共被撫孤之小童數達三十萬零九千四百六十六名之多(此數係以日起算)此等兒童。概皆爲貧困者。在此中晝間便往本校讀書。夜間則在該室復習。儼然如一學校之寄宿舍。次則往養老部。養老室內。亦係對面大炕。其中充滿[illegible]彼等[illegible]。皆[illegible]八十四歲以下。五十八歲以上。初見余時。頗感驚愕。繼由馬君介紹。說明余來參觀之原因。則忽變爲和藹面孔。對余談此中生活之優遇狀況。此輩由創設以來(前淸光緒三十四年)至本年三月末。共達九萬三千四百十三人(以日起算)次又入恤寡部。此中婦人。皆係貧窮無家者。雖較以上各部爲少。但自創辦至今年三月末止。實數(以人起算)亦在一萬九千九百九十四名。後則入濟困部。此部全爲訴訟被拐。無家可歸者之婦。其中有小女兒數人。即去年轟動遼濟。一起拐來五名小女者。亦有二名在內。由創立至今年三月末。實數爲一萬五千九百九十一名。次至育嬰部。此部純以育嬰爲宗旨。自創設至今年三月末止。延、員(以日起算)共達九千三百六十九名後在院暫停。由馬君告以施棺實數爲一萬三千一百二十八具。義葬實數亦二萬六千一百四十名。隨後又遞余一張由民國十九年四月一日至本年三月末之一年份關於以上諸部之分月統計。今錄之如左。以供關心慈善事業狀況者參考。

民國十九年四月份。恤寡實數爲六十名撫孤延人員(以日起算)爲一千八百名。養老延人員五百七十名。育嬰六十一名。施棺實數九十九具。義葬實數一百八十二名。濟困實數七十九名。累計爲二千八百五十名。五月份恤寡六十一名。撫孤一千八百六十名。養老五百八十九名。育嬰爲六十名施棺八十七。義葬一百八十九、濟困八十七。計二千九百三五、六月份恤寡六十五。撫孤一千八百。養老六百三十。育嬰六十二。施棺六十二。義葬一百四十四。濟困九十。計二千八百五十一。七月份恤寡六十一。撫孤一千百八九十一。養老六百八十二。育嬰六十。施棺七十七。義葬一百七十九。[illegible]千零九十三。二月份恤寡六十六。撫孤一千七百卅六。養老六百十六。育嬰五十六。施棺六十七。義葬一百廿二。濟困八十七。計二千七百五十八。三月份恤寡六十八。撫孤一千九百廿二。養老六百八十二。育嬰六十二。施棺七十九。義葬[illegible]。濟困一百零四。計三千零五十三。以上各月累計恤寡爲七百七十九。撫孤爲二萬二千三百八十六。養老八千零卅一。育嬰七百卅。施棺八百七十七。義葬一千七百五十五。濟困一千零九十七。各數總計共達三萬五千六百六十五。即昨天至現在一日撫孤數亦達六十三。濟困三十六。養老二十二。恤寡十八。施棺三具。義葬六名。入附屬病院者一百名。外來患者二百八十名之多。由此推觀。便可知其概況矣(未完)

照片說明 「上」宏濟善堂全景「中」撫孤部兒童上課情景「下左」附屬院診室男子部「下右」養老部

兩個不願活的

一個因邀角不到自戕 一個因被夫責叱服毒

於四月廿五日午後六時許。有原籍旅順管內王家店會大龍王塘屯。現在大連管內岔溝會業梨樹屯。李新高者。年廿九歲。有小戲園一座。近來園中演員。頗感不敷選用。於是廿日爲邀角而赴旅順。歸後約在午後五時許。突然精神不爽。腹中激痛。口不言語。旋而就寢。正在苦悶輾側之中。被安今東(二十七)發見於十時許。便急行送至小崗子管內博愛醫院醫治。調查其原因。爲李某往旅邀角時。曾被藝員所迫。未能達到目的。以此頗嘗苦惱頓感人生無趣。遂購約小洋一元六角之大烟。當即吞下。幸而被人發覺。未致西遊云。

◇◇◇

山東省文登縣人現住於千代町三九番地之山縣通三井銀行店員張雲漢(三五)之妻戚氏(三三)。生有一女名張金孟。年剛四歲。全家三口。戚氏當於五六日以前。即於炊時。常被其夫責說伊之不周。自此彼此漸次反目。因昨(二十六日)星期日。張某於上午五時出漁。至下午三時始歸。(性好釣魚。每逢期日星則必出)及歸後約七時許又出買水。當此時戚氏乘其夫之不備。遂將兩塊錢之烟土吞下。其夫回時。則見戚氏之狀難堪。遂急雇一馬車。送至普愛病院。以求施一應急手段。待至夜間十二時。戚氏甦醒。張託親友代爲問故。得知戚氏不願其夫常出釣魚。並因戚氏已於四。五年前。即有病症。身體非常衰弱痛苦。飲食亦不願進。又加其夫時常責說。定有不中夫意之處。致有反目之不斷。感情之失去維則漸趨於悲觀。故於其夫出漁之後。係於上午九時許。自出千代田町附近之某烟館購買兩元錢之大烟土。當該日下午七時乘夫出時。則決心將該烟土嚥下。丟棄一切。意圖自盡一死云云。於昨上午九時。大連警署派員赴普愛檢驗時。則見張戚氏之狀態危險。至於其生命之如何尚且不保。其留一女小孩。非常可憐。婦人之心。狹小若斯。今後如何。容訪再誌。

婚姻與社會改造(一)

李蔭泉講

此稿係上星期日。李蔭泉氏在本埠中華青年會講演之筆記。稿中如有錯誤處。記者之責也。(記者附誌)

兄弟在這春風蕩漾的時候。前幾天參加幾處結婚禮。看我們中國人。模倣外皮的整齊。雖不能說完全無缺。總可以說是很進步的。不過兄弟想婚姻這件事。關乎家庭及社會的關係。是很要緊的。所以今天特別用這個題目。對諸君談談研究研究。據兄弟看來。婚禮形式上之陳重頗繁。先人之所以注重。實有相當的理由。對于婚事國家之保護。社會之尊重。細想一想青年男女的結婚。决不是一件輕忽的事情。因爲家庭的美滿與否。社會的健全與否。大而至於國家强弱與衰問題。全在這一對夫婦的肩上負着。因爲要是有一對心身健全的青年男女。他們配成夫婦。組織了家庭。生了健全的子女。自然日後再有一番健全的教育。就不愁能表現那健全的社會强壯的國家了。兄弟想婚姻的分別。自然原始人類是所謂雜婚時代。後來成了搶掠婚。這個搶掠婚在現在的社會上。也還有實行的地方。據兄弟所知道的。像孀婦的再嫁。現在還是有實行搶親的。再所謂買賣婚。這個買賣婚在現在的社會上。行的很盛的。簡直的不管對方門戶對不對。人品才學一概全置之於不問。只一味知道要彩禮錢。至於本人雙方身體的發育。有遺傳及他病與否。那簡直都妄想也想不到的。這種事本是出于女方貧乏的時候。無聘女的資力。所以由介紹人向男方央說。暫且借與女方多少錢。好叫他作打發女兒出聘的嫁妝。因爲是兩方的體面。所以與其向外人借。就不如向將來的親戚借了。如此男方因爲是親戚關係。大方的就有說送聘禮的。由這種關係到現在簡直演成一種拿女兒營財。以彩禮要作一番事業。少有姿色的就要的非常無禮。甚至於媒人從中還要抽頭入腰糧。還不但下級貧人。就是中流的家庭。也要這麼作這不是不害險達於極點了麼。再是主持婚姻。還是由父母一面主持。結婚的本人是一點也不容意見之參加。由這種關係。將一對天真的男女。墜落在永久不拔的地獄裡。受這一生的苦痛。諸位想有這樣的家庭。如何能有好子女。既無好子女又怎麼能有健全的社會。怎麼能有强壯的國民。這個樣子國家怎麼能够好得了呢。再一般鄉下人的早婚。這也是一件很壞的病國民不知吃了多少苦痛。過一輩子的悲慘的日子。甚至於有尋短見的。這都因爲老年人。想要抱孫子由孫子想到重孫子。所以拿一個奶牙沒退的未成年的小孩子。給他娶一個情竇將盛的十八九的媳婦。由這種畸形的夫婦。所生長的孩子他的心身怎麼發育的完全呢。由實在說固然是得教育普及才行的。(續待)

轟然一聲 頭蓋骨碎矣

初文善命喪巨木之下

廿七日上午八時半許於第二碼頭十一號停船地點之附近處。有山東省登州府人現在住於市內東山町福昌華工宿舍之初文善(三六)者。正在疊壞木料之際。突然有一約五百斤之巨木落下。同時即將初某之頭骨蓋打碎而死。由水上署檢屍之後。遂將死體交於華工會計矣。

宜單宜袷之新奇衣料及 春夏新貨備齊定價特別低廉
瑞康百貨店
地址 大連奧町一五 電話 六九五六

交通事故 三起

本月二十六日午后四時五十五分於西公園町八十七番地前車道。有汽車與腳踏車衝突一事。據聞原因係由市內近江町一三八番地之猪肉舖士興泰櫃夥李書方者之車通行車道之中央部所致。其加害者係市內二葉町四六番地汽車司機人(乙種第六四六號)白木馨(二四)。雖然李之兩腳致有輕傷及但自行車之前由輪稍損適路取締規則第六條第一項行違故。一切損失由其自己負擔而解決云。

◇◇◇

本月二十六日午後六時十五分於市內奧町二十二番地前面。發生汽車與人及人力車衝突事。係市內沙河口元町三十九番地之圓汽車行(第三五一號。大七五一號)汽車司機手平田勇(二八)。自大廣場經奧町向愛宕町必過之不正形十存街向左拐彎之際。而將愛宕町十二番地宮本(四六)之左腿膝部創傷。均須四日間之醫治云。同時又將向大山通進行中之大連人力車宿舍之(大一。一九八號(張奉武(三一)所挽之車碰倒。遂將其乘客。即市內加賀町四十番原金子之姬嫉中婦人面部與腸部以及人力車輪同被迭倒。結果此受傷者在普愛醫院施療中。至於人力車修理費及二人之治療費悉由汽車一面負担。已得本人承認之後而解決云。

◇◇◇

本二十六日午后九時三十分於市內監部通四十三番地前面。又發生汽車碰了高車之事件。據聞馬之前腳膝部及後腳蹄部負傷。原因係由住於市內淡路町三七番地之櫻汽車行八二二號車之使機人中木辨次郎(二九)者由監部通向東鄉町過時。於該街角向右轉。因其拐灣未行全之故。遂將市外嶺前屯馬車收容所三號之乘用馬車一一二號夏文明(二六)左面之馬腳碰傷。雖汽車方面約損有三元金票之左右。然乘客之損害尚未決定。準於二十七日由人力車乘用馬車組合之獸醫檢診後而決定。總之决由汽車方面負担馬車損害總額之八成五分云。鼓按汽車取締規則二十八條而完全實行云云。」

中華青年運動大會 各處助獎異常踴躍

東西兩公議會各贈錦標與欵 大連市役所助金二百七十元

本埠大連西崗兩華商公議會。對於青年體育。向以全力援倡。故對於大連中華。每屆水陸運動大會。除捐贈大宗獎品。鼓勵運動青年之外。並助以鉅欵。使之發展。連埠近年體育之進步。受兩會議會之惠賜實非淺鮮。本屆大會中之少年錦標已由大連公議會捐贈。女子錦標已由西崗公議會捐贈。日昨大連公議會又援助小洋三百元。西崗公議會亦援助小洋一百元。且兩會々長。亦各捐大銀盾一只。其提倡體育之熱忱。實堪欽佩。再有大連市役所對於各次運動會。亦以大宗欵項資助。本屆特助金票二百七十元。我華人體育界受賜實深。望諸健兒。趁此晴暖天氣。加倍練習。莫負提倡者之熱忱也。

辛寨子普通學堂 念周紀念日

開運動會士紳慨助經費

大連管內。大辛寨子。普通學堂、創立迄今已二十年矣。四月廿七日爲開校紀念日。而該會在駐警官、淺野慕氏。巡捕劉棟楠氏。及村長。康國珍氏。協議員。于萬昌氏。總務委員。付洪範氏。並地方有志者楊雲峰等。向來熱心地方事業。對於教育一事。更特別努力提倡。見義勇爲。爭先恐後。不辭勞苦。現該學堂已於日之廿七日。開二十週年紀念午前九時舉行祝賀式。並又在校院內。舉行紀念運動會。以鍛鍊兒童之體育。而錯記各氏因鍛鍊兒童精神之舉。事屬至善而自動樂捐。頗解義囊。施助經費若干。眞可謂熱心之人矣。堂長。韓玉萬氏。資格最高老成練達。品端學粹。待人和厚。處事秉公。辦學有方。此番二十週紀。亦頗盡力爲之。諸教員等。也均能循々善誘。生徒之成績。也經鍛鍊故昨日之運動會極其一時之盛矣云。

九年前搶案水落石出 犯人被官捉獲

搜索其宅發現手槍

普蘭店管內姜家屯子會馬蹄子屯卅四番地無業遊民之闞寶賢(三六)於九年前卽民國十一年五月十三日午後八時半許曾往搶西山會香爐礁二區二六七番地錢莊業孫天德處。並將同人擊傷。事被沙河口署岡和田刑事探知。於二十六日午後八時。急趨往普蘭店闞某處。將其拘捕。更搜索家中結果。搜出其行兇所使用之俄式六發手槍一桿。於本署調査其原來行跡。已得不可動之証據品。無奈該犯人始遂一吐其眞供。據云當時以鐵棒手槍侵入孫處。因孫某驚嚷。一物未得。遂向其身邊擊一槍而逃云。

大連競馬俱樂部 前晚歡宴各界

該部本年夏競馬 擬採用搖彩之辦法

大連競馬俱樂部。本屆定於月之二十八日。在該俱樂部之競馬場。舉行春季競馬大會。聞此次出賽之馬。計一百六十四騎。多數爲東省名產。其中幷有二十三騎。爲州內良產。尤爲特色、現時爲期已迫、該部總理若月太郎氏。特於前晚(二十五)六時宴各界於老虎灘之一方亭。以資聯絡。與宴者中日人士甚衆。談笑極歡。據若月氏於席間聲明。該部本年六月間之夏季競馬會。爲增加一般人士之興趣起見。擬變更向例。而採用天津上海之搖彩辦法。凡以金票一元。購入場觀覽券一張。尙有得彩之希望。彩分四等。第一彩可得日金一千元。現俱樂部方面。已以此項辦法。向關東廳提出呈請。保安係已予准許。惟警務係尙有異議。刻下俱樂部方面仍在極力進行之中云。

••東北商行將遷移 市內西崗街二一五番地在大德記樓上之東北商行。係辦火險事業。據聞該商行。經理唐潤之爲人忠厚誠樸。故致該行之生意日趨發展。茲爲擴充營業。擬將另由三春町二番地賃妥新式樓房一處。內容極力舖張。不日修葺完備。即行遷移云。

••••謝醫士熱心患者 大連醫院醫士謝寶賢。卒業於南滿醫大。對於醫學智識頗有心得。凡患者一經醫治。無不手到病除。尤其對於貧人益發格外盡心。以金價昂貴治病不易也。經其手治之患者無不津々樂道。感激其恩德云。

時人行蹤

△周蔭庭氏 前五省聯軍司令部秘書周蔭庭氏(孫傳芳之[illegible]年三十七)於昨日上午十時由連搭濟通丸赴天津

△李晋吾氏 北平民國大學庶務主任李晋吾氏(三十八)乘昨日之濟通丸由連赴天津

特設愛克斯光診治疑難雜症
各科診療
大連市奧町愛宕町角
陳英普愛醫院
入院隨意 病室完備
電話七六九九、八五一〇番

臨時休業廣告

五月一日爲納骨祠春季祭典日本組合銀行爲表示敬意當日休業一日又嗣後每年納骨祠春季祭典日(即五月一日)均定爲本組合銀行定例假日屆時臨時休業一日特茲佈告

昭和六年四月二十七日

大連手形交換所 組合銀行

感謝 國際代理帝國海上保險賠欵迅速
敝棧前由烟台裝新利輪往興化瑞記泉州萬興收貨生油二千九百六十桶在途遇風浪打失落二百十九桶幸事前投保國際代理帝國保險業事後調查明確即照數賠鈔一千九百三十八元一角五分足見國際李君振聲辦事敏捷帝國保險信用卓著照領之餘特此登報鳴謝
大連建成號內 錦發棧謹啓

▲買物的指南
做衣頗難 難在選料
要想滿意 請來參觀
應時衣料 大種運到
日需物品 無一不全
唯一宗旨 定價低廉
經售 戒烟靈藥 回春錠 二週斷癮 百發百中
大連 天成號啓
批發部電話 二一〇九三
門市部電話 六七五六
支店部電話 六〇五八

豆餅……◇運歐成功

漢堡現市價每噸英金六鎊 哈油坊公會計劃繼續運輸

【哈爾濱特訊】哈爾濱油房公會委託蘇俄農產出口公司、三月十四日兩日先後發運餅兩列車、計六十貨車、經過西比利亞前赴德國等情、曾誌前報、頃據油房公會消息、此項豆餅、經過二十餘日之時間、方運到列寧格勒得、當由該處裝船經過海路、向德國漢浦運送、業經平安到達目的地沿途經過一月餘之長久時間豆餅品質毫無何等變化、該豆餅運抵漢堡時、豆餅行市每噸英金六鎊、約合日金六十元、即以此價完全賣出、依油房公會計算此項豆餅由哈爾濱運至漢堡、連同水陸費及一切捐稅等每噸須日金三十元六角四分、每噸實價六十元、除此以外、尚有日金二十九三角六分、故以布特計算、每噸六十布特、即每布特合日元三角三分七釐、查發運豆餅時之日金價格、每哈洋百元合日金三十九元左右、是每布特合哈洋八毛五分五釐六、惟當時豆餅價格僅僞七毛四分、故每布特淨得紅利一角一分有奇、每車一千布特計得一百十餘元、上次共運六十車、共獲利七千左右、此可謂之大成功、將來漢堡餅價如再稍漲、更可多得利益、故油房公會擬於最近期內再預備豆餅兩列車、運送前途、此後即爲長期的繼續運送比較在哈出售可獲鉅利云。

魯省請撥絲業公債

實部擬先查魯絲出口額 然後再撥公債一百萬元

【南京二十六日電】魯省府向實部請撥絲業公債五百萬、救濟魯絲、實部擬先調查魯絲出口額、再撥欵、預計撥百萬、

津埠積極興辦農田水利計畫

試種水稻提倡美棉 現已開始着手進行

【天津通信】農礦廳召集之農事會議、既經閉幕、關於決議案之實行問題、近由該廳分飭各場知照、同時其間有一先決問題、則爲籌辦費籌劃之目標、先由一度擬撥用農田水利基金、現該項基金尚存**十萬** 係由鹽斤加價項下撥出、預算收入總額爲二百五十萬、事前前徵得中央同意、准作工賑使用、嗣因故停徵、故實際收入僅一百十萬、在晉方當政時、已提用一百萬、目下實存十萬、**按章** 應組織基金保管委員會負責保管但現下既存欵無幾、農財民工四廳、因於上屆省府例會時、提請大會、審無組織必要、所餘之欵、應由主管官廳擬具興辦農田水利計畫、當經大會決議、呈請行政院飭**財部** 撥補。除如所擬辦理在案農廳之農事會議開會時、該廳々長曾表示擬即以該欵撥作農田經費、統計需用總數、共十萬基金、實綽有餘裕、惟建設方面、正擬以該欵疏濬永定、以緩急論之自宜先利前後農田、且農田水利亦有連帶關係、故農廳擬即另行籌劃、以期將決議各案、早日見諸**實行** 現該廳正在分別緩急、擇其輕而易舉者、秉程並准、如試驗水稻、提倡美棉等、均已開始籌辦最短期內、即可分別實現、主管科處業着手進行矣、

獎勵機製洋貨

實部請免出口正附稅

【南京二十七日電】實業部以訓政時期內、獎勵機製洋貨及特種工業、實爲要圖、現裁釐後、由通商口岸運往他處銷售仍須完納百分之七、五關稅、特咨財部、請將原納正附一律免除、運銷國外者免稅、

陝西境內 最近棉產概況

十二年後區衰落特 期、（二）改良 陝西從事棉作改良工作者、有農棉試驗場之設立、然無相當效果、有前實業部爲陝西實業廳輸入美棉種籽、近來時遇荒、中棉業曾捐振三百噸美棉種子、分散各縣農民、種子散後、即無人過問、故效果甚微、（三）銷路 陝西棉花銷路如下、（甲）甘肅 當二十餘年前、陝棉在天津上海漢口鄭州等地、未獲本市場時、所產棉花、除供本省用外、大部都以騾車運銷甘肅、則近年仍有少數西上售賣、（乙）四川 四川北部所用棉花、亦仰給陝西、常有苦力者、由陝西關中道背棉一二百斤、翻秦嶺、經漢中、而入四川、川人呼陝棉曰「西花」以其品質優良、故恒珍視云、（丙）山西 由大慶關及風陵渡輸運、銷昔陝之運至山西者、亦屬不少、但近來以山西漸種棉花、因而陝棉銷路較少、（丁）各大市場 最近二十年來、陝西所產棉花百分之九十九、皆由水路（渭河黃河）或陸路出潼關、經河南轉道隴海平漢津浦等路、而運銷於上海漢口天津鄭州等大市場、（四）產地 陝西棉田、皆分佈於關中道渭河涇河流域、及黃河西岸等縣、以涇渭二河下游之臨潼渭南涇陽高陵三原長安縣產棉爲最多、品質亦屬最優、市場所稱陝棉者、皆此數縣所產、當民國十八年陝西產棉最盛時此數縣農民恒有將其全地面之數種植棉花（者五）品質、陝西所產棉花、恒受紗廠歡迎前數年、每担陝棉、較他省所產之棉價高數元此則陝棉品質優良之証然其纖維未及細力關度等詳細品質尚無精確研究（六）產量各年總產量及面積除紗廠聯合會之調查外、尚無精確統計、每畝產量以四十斤棉花爲最普通、亦有達八九十斤、

二 現時棉業狀況

（一）棉田減少、近數年來因糧價昂貴則棉花受運輸不便影響、價值低落、農民種棉之數、不如前數年之多、余去冬由西安北行過渭河涇河經長安涇陽三原富平等縣用數量杆法、所得各種主要作物之百分數如下表、

由某地到某地	距離（里）	棉花田所佔%	麥田所佔%	回槎所佔%	其他佔%
西安至草灘	三〇	二三	四四	一二	二一
草灘至涇河岸	三〇	二〇	二三	二四	三三
涇河岸至三原	三〇	二三	二〇	二一	三七
三原至瓦窰頭	三〇	一二	四八	一二	三三
瓦窰頭至富平	三〇	一〇	三八	三五	一五

由西安漸次向北、旱災漸重、而棉田亦漸少此即因災旱致棉田減少、所謂「回槎」者、即於棉作及黍稷玉蜀黍等作物之稱纖種以小麥豌豆或豆類與小麥混種之作物是也在普通年歲農家種植黍稷玉蜀黍等作物但佔其全面積百分之十左右而此次調查回槎所佔百分數平均在百分之二十以上、此亦足証棉田減少、而改種食用作物也（二）植棉範圍擴大、紗廠聯合會調查、陝西棉花由民國九年至民國十八年調查之縣區由八縣至三十一縣但此皆係關中道產棉各縣若陝中南道之南鄭、安康、城固、洋縣、石泉等縣、榆林道之宜川綏德等縣近年亦漸植棉、（今翻閱陝西前農礦廳民國十八年案卷看見有上述各縣產棉報告）（未完）

增收

北寧路春季 開近年新紀錄

【瀋訊】因經濟衰落、北寧路之收入亦受影響、惟聞該路自今年二月份起、迄至本月（四月）中旬止、乃比較十九年每月增收至十萬元有奇、查該路每日以秋冬二季爲增收期間、在春夏兩季恒少收入、因秋季爲農商活躍期間之故、而該路今在春季增收、殆爲近年之新紀錄云、

東鐵

本月中旬 運輸狀況

【哈訊】據最近東鐵輸出公佈、由本月四月一日至廿日、東鐵共運輸二百五十三萬二千噸、就中粮石佔一百三十七萬三千噸、粮石運輸計出東線八十六萬九千噸、南線二萬四千噸、短距運輸三萬九千噸云、東鐵二十日輸出四零三車、二十一日輸出三零二車云、

商品市場

麻袋（平穩）產地市況綠扛未變藍扛漲八分之一匯水跌八分之一小堅、商狀銀塊未動、故鈔票隨之未變、當市現貨無交易而期貨亦伴同未變、故閑散觀望云

綿絲布（突落）美棉現貨跌五磅音、期貨跌十磅音、印棉跌一角銀塊未變大阪三品開行各限急跌二三元後又續落六角呈突跌之商狀當市雖有多少賣氣之潛在然目前因豫備當限之收交略有滯澁之狀云

市況電訊

（四月二十七日）

◎大條與匯兌

倫敦大條	[illegible]
又期市	[illegible]
紐約大條	[illegible]
孟買大條	[illegible]
美英匯兌	[illegible]
美日匯兌	[illegible]
中美匯兌	[illegible]
新切股票	[illegible]
神戶日美匯兌	[illegible]
又日英匯兌	[illegible]

●上海外匯

日匯 賣	[illegible]
英匯 賣	[illegible]
美匯 賣	[illegible]
美匯 買	[illegible]
▲匯豐銀行掛牌 日匯	[illegible]
英匯	[illegible]

●上海標金

昨日收盤	七四〇
今日放盤	七四〇
最高	[illegible]
最低	[illegible]
收盤	[illegible]

◎美棉

現貨	五月	七月	十月	十一月	二月	三月
[illegible]	[illegible]	[illegible]	[illegible]	[illegible]	[illegible]	[illegible]

●大阪綿紗（前場收盤）

五月限	六月限	七月限	八月限
[illegible]	[illegible]	[illegible]	[illegible]

●大阪綿紗（前場收盤）

九月限	十月限
一二五、四〇	一二四、〇〇

●大阪棉花

四月限	五月限	六月限	七月限	八月限	九月限	十月限
一二七、六〇	一二五、七〇	一二五、〇〇	一二五、五〇	一二四、七〇	一二四、三〇	[illegible]

品目	期別	價格
●奉天鈔票 近期		[illegible]
奉天鈔票 遠期		[illegible]
●奉天大洋 市高		[illegible]
奉天大洋 市期		[illegible]
●開原大洋 現期		[illegible]
開原大洋 市高		[illegible]
●安東鎭平銀 現貨		[illegible]
安東鎭平銀 近期		[illegible]
安東鎭平銀 遠期		[illegible]
●哈市大洋		[illegible]
●神戶豆餅 現		[illegible]

品目	各限	價格
●營濱生絲	四月、五月、六月、七月、八月	[illegible]
●開原大豆	現貨、先期	[illegible]
●開原高粮	五月限、六月限、七月限	[illegible]
●哈爾濱大豆	五月限、六月限、七月限	[illegible]
●哈爾濱小麥	五月限、六月限、七月限	[illegible]
●奉天大豆	五月限、六月限、七月限	[illegible]
●奉天高粮	五月限、六月限、七月限	[illegible]
●公主嶺大豆	五月限、六月限、七月限	[illegible]
●公主嶺高粮	五月限、六月限、六月限	[illegible]
●四平街大豆	五月限、六月限、七月限	[illegible]
●四平街高粮	五月限、六月限、七月限	[illegible]
●長春大豆	五月限、六月限、七月限	[illegible]
●長春高粮	五月限、六月限、七月限	[illegible]

●大阪綿紗現貨

龍	軍	雙	白	鷲	扁	新
人	童	冶	島	面	聪	G
一四九〇	一五六〇	一五三五	一四四〇	一四六〇	一五四〇	一五四〇

大連商況

時間	金換鈔	鈔換洋	金換洋
放盤	[illegible]	[illegible]	[illegible]
九時	[illegible]	[illegible]	[illegible]
一〇時	[illegible]	[illegible]	[illegible]
一一時	[illegible]	[illegible]	[illegible]
一二時	[illegible]	[illegible]	[illegible]
二時半	[illegible]	[illegible]	[illegible]
三時半	[illegible]	[illegible]	[illegible]

	所成數
早市四月廿八日期	[illegible]
早市五月一三日期	二〇一萬元
晚市五月一三日期	二二四萬元
	八六萬元

◎大豆

限期	開行	最高	最低	散行
四月末	[illegible]	[illegible]	[illegible]	[illegible]
五月末	[illegible]	[illegible]	[illegible]	[illegible]
六月末	[illegible]	[illegible]	[illegible]	[illegible]
七月末	[illegible]	[illegible]	[illegible]	[illegible]
八月末	[illegible]	[illegible]	[illegible]	[illegible]
所成數				三百〇二車

◎豆餅

限期	開行	最高	最低	散行
五月限	[illegible]	[illegible]	[illegible]	[illegible]
六月限	[illegible]	[illegible]	[illegible]	[illegible]
八月限	[illegible]	[illegible]	[illegible]	[illegible]
所成數				十二萬六千枚

◎豆油

限期	開行	最高	最低	散行
五月限	[illegible]	[illegible]	[illegible]	[illegible]
六月限	[illegible]	[illegible]	[illegible]	[illegible]
八月限	[illegible]	[illegible]	[illegible]	[illegible]
所成數				一萬五百函

◎高粮

限期	開行	最高	最低	散行
四月末	[illegible]	[illegible]	[illegible]	[illegible]
五月末	[illegible]	[illegible]	[illegible]	[illegible]
六月末	[illegible]	[illegible]	[illegible]	[illegible]
七月末	[illegible]	[illegible]	[illegible]	[illegible]
八月末	[illegible]	[illegible]	[illegible]	[illegible]
所成數				百〇四車

中國銀行大連支行

營業 事項 關於銀行一切事 時間 上午九時至下午一時

長電話 四四四 三五七 八九九 九九五 海關 七八二九 收稅處

大阪商船定期輪船

○開往門司神戶大板 前十時
哈爾濱丸 五月七日
香港丸 五月一日
貝加爾丸 五月四日
烏拉爾丸 四月廿八日

○開往上海福州基隆高雄 後三
亞米利加丸
盛京丸 四月三十日
福建丸
沙長丸 五月十二日

○開往朝鮮經由長崎鹿兒島

○開往東北美沙市打狗嗎虫丸

○開往紐約（神戶四日）横濱經神戶四日市横濱

○經由不載船客

○歐洲行經由上海香港不客載
倫敦丸 五月十九日

○開往天津溯江法界碼頭
武昌丸 四月廿八日
河南丸 五月六日
貴州丸 五月十三日

○開往横濱（午後二時開）
貴州丸 五月八十日
河南丸 五月十一日
武昌丸 五月二日

大阪商船大連支店 代表電話四一三七番 ●乘船切符發賣所

日本國際觀光局
大連伊勢町觀光局 同大山通出張所 沙河口出張所 營口觀光局 撫順觀光局 奉天觀光局 長春觀光局 哈爾濱觀光局
電 五五五四 七〇三四 九五〇六 一三七六 二五四八 七九一四 一三九三 四七八八

國際運輸株式會社
大連支店 電話 三二一五一番
同販房 電話 六二一二三番
二階荷扱所 電話 四八二〇二三番
大連市山縣通二二一 ●專屬貨客經理店 ●船票發賣所

凡關船車聯絡運輸之貨物由左揭各支店發行貨物引換証
支店 奉天、營口、安東、沙河鎭、鐵嶺、開原、四平街、鄭家屯、洮南、泰來、通遼、長春、下九台、松花江、伯都納、榆樹、雙城堡、哈爾濱、海家甸、安達、滿溝、昂昂溪、一面坡、龍井村、局子街、天津、青島、上海、浦鹽、釜山、草梁、統營、大邱、仁川、京城、平壤、義州、元山、麻、咸興、清津、會寧、北上、三峰、潼關鎭、雄基、臺、遂、高雄、東京、神戶

日清汽船大連行輪
○開往青島上海 午前十時出帆
華山丸 五月六日
唐山丸 五月十三日
經理處 大阪商船株式會社大連支店 電話四一三七番

阿波共同汽船行輪
○開往芝罘威海衛青島 后七時
第十六共同丸 五月一日
○開往營口
廿一共同丸 四月廿八日
○開往芝罘威海衛仁川 后七時
第卅六共同丸 五月四日
○開往鎭南浦
長山丸 四月二十八日
本會社代辦山東鐵路及朝鮮鐵道辦理各種運轉一切事務
阿波共同汽船會社 大連市山縣通 電話 五五〇〇 六八九〇一

鹿玉軒記
○開往芝罘威海衛仁川
利通號 五月一日
○開往芝罘
福壽號 四月廿八日
○開往安東
連勝號 五月一日
○開往門司若松
松浦丸 五月二日
○開往門司宇品今治尾道 同 二月

[illegible]輪船
○開往芝罘
永利號 四月廿九日
○開往龍口
有利號 四月廿九日
○開往芝罘上海
同利號 四月廿六日
大連市監部通三十九番地

大連汽船定期行輪
○開往青島上海（前十一時）
長春丸 四月廿九日
奉天丸 五月二日
天津丸 五月五日
○開往天津（天津埠岸）
天潮丸 四月三十日后二
濟通丸 五月三日后四
天潮丸 五月六日前九
○開往營口
長順丸 五月九日
○開往登州府龍口
龍平丸 五月二日
○開往香港廣東
崑山丸 五月三日
○開往名古屋
東扇丸 五月二日
○開往安東
濟通丸 五月七日后六
○開往大阪神戶
海龍丸 五月十二日
大連汽船株式會社 電話四一八五番
專屬貨客經理店 永和公司 大連敷島町六番地 電話七二七五 六八番
阪神航路專屬荷扱店 澤山兄弟商會（大連須磨町六） 電話 五六六二 四六八二

威連輪船公司出帆
○開往芝罘威海衛
敦賀丸 四月三十日
大連敷島町六番地 荷客取扱處 丸一賬房 電話 五八八八 四二六四番

丸二商會
電話四二六八八八番
日本帝國船出張所代表貨物辦理事宜大連市監部通

朝鮮郵船大連行輪
○開往芝罘新義州 鎭南浦仁川
京畿丸 五月一日
○開往青島仁川
會寧丸 五月四日
○開往朝鮮博多長崎鹿兒島
錦江丸 五月一日
以上各船內及其改行天氣他事宜時 大連市山縣通

日本郵船大連出張所
以那氣船、長航船客業務代理近海郵船株式會社大連代理店朝鮮郵船株式會社大連支店
電話 三七三九 七八四六 六七一二番

近海郵船航行輪
○開往長崎神戶大板横濱
勝浦丸 五月十日
○開往横濱
玄武丸 五月一日
淡路丸 五月四日
相模丸 五月十九日
○開往天津
勝浦丸 五月二日
模相丸 五月十一日
○開往基隆高雄
第二養老丸 五月二日

○開往海州
照國丸 五月七日
北海號 五月一日
鹿玉軒記 電話 三八五一 六一一八番

眼科專門
（隨時可以入院）
玉井醫院
院長 玉井純
大連市西通三十五番地 電話五七三一番

製作修理販賣
世界各國度量衡器 測量器 理科機械
此次新修工場已告落成製造能力既大故價值減低在滿洲可稱首屈一指並承辦各國度量衡器之刻碼
秤之準確足以表其人之誠實若欲得準確之秤請來水上洋行

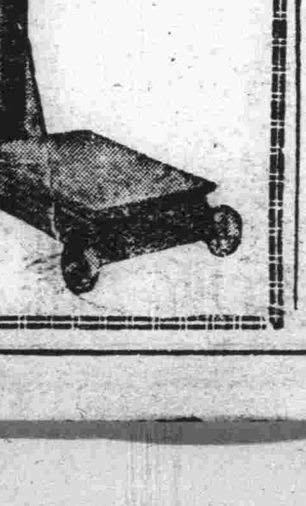

大連惠比須町（東關街下車） ㊥水上洋行 電話六九四一番
奉天若松町三十二番地 電話長二三二一一番 水上洋行奉天支店

痛……癢……凸……凹
●藥到痔除●
第威德痔瘡膏

痔瘡之爲物。或奇痛如刺。或奇癢難忍。或凹在內。或凸在外。流膿出血。坐臥不安。然而一經敷用第威德痔瘡膏。便能消毒殺蟲。止痛生肌。且可永不復發。是何以故。良以此膏藥料。非常精純。清涼舒適。包愈斷根。管端附有特製射藥器。用時塞入肛門。藥力直達患處既不沾污衣服又無猥藉之弊誠當世治痔之無上妙品也。
▲各大藥房
▲均有出售

最尖端の高級飲料
月星サイダー
月星牌汽水

大連市西通り
大連月星合資會社
電話四五七二番